

## ΔΙΑΚΗΡΥΞΗ

Αριθ. Πρωτ.:1277 Ημερομηνία: 30/08/2023

Αναλυτικό Τεύχος Διακήρυξης  
Ηλεκτρονικού Ανοικτού Διαγωνισμού κάτω των ορίων  
με κριτήριο ανάθεσης την πλέον συμφέρουσα από οικονομική άποψη προσφορά  
βάσει βέλτιστης σχέσης ποιότητας τιμής

Για το Έργο «ΠΑΡΟΧΗ ΥΠΗΡΕΣΙΩΝ ΣΥΝΤΗΡΗΣΗΣ & ΥΠΟΣΤΗΡΙΞΗΣ ΤΗΣ  
ΛΕΙΤΟΥΡΓΙΑΣ ΤΟΥ ΚΤΙΡΙΟΥ ΤΗΣ ΕΘΝΙΚΗΣ ΣΥΝΟΜΟΣΠΟΝΔΙΑΣ ΑΤΟΜΩΝ ΜΕ  
ΑΝΑΠΗΡΙΑ»

Η εκτιμώμενη αξία της σύμβασης ανέρχεται:

- α) στο ποσό των Ευρώ 73.800,00 πλέον ΦΠΑ 24%
- β) στο ποσό των Ευρώ 11.070,00 πλέον ΦΠΑ 24% (προαίρεση για υπηρεσίες  
κατασταλτικής συντήρησης)

ΚΩΔΙΚΟΣ CPV: 50700000-2



ΕΘΝΙΚΗ ΣΥΝΟΜΟΣΠΟΝΔΙΑ ΑΤΟΜΩΝ ΜΕ ΑΝΑΠΗΡΙΑ (Ε.Σ.Α.μεΑ.)

Κεντρικά Γραφεία: Ελ. Βενιζέλου 236, Τ.Κ.16341, Ηλιούπολη, Αθήνα  
Τηλ.: +30 210 9949837 – Fax: +30 210 5238967 - esaea@otenet.gr  
Πληροφορίες: κα Νεκταρία Αποστολάκη

## Π Ε Ρ Ι Ε Χ Ο Μ Ε Ν Α

<b>1. ΑΝΑΘΕΤΟΥΣΑ ΑΡΧΗ ΚΑΙ ΑΝΤΙΚΕΙΜΕΝΟ ΣΥΜΒΑΣΗΣ .....</b>	<b>6</b>
1.1 Στοιχεία Αναθέτουσας Αρχής .....	6
1.2 Στοιχεία Διαδικασίας - Χρηματοδότηση .....	10
1.3 Συνοπτική περιγραφή φυσικού αντικειμένου της σύμβασης .....	10
1.4 Θεσμικό πλαίσιο.....	11
1.5 Προθεσμία παραλαβής προσφορών και διενέργεια διαγωνισμού.....	13
1.6 Δημοσιότητα.....	13
1.7 Αρχές εφαρμοζόμενες στη διαδικασία σύναψης .....	14
<b>2. ΓΕΝΙΚΟΙ ΚΑΙ ΕΙΔΙΚΟΙ ΟΡΟΙ ΔΙΑΓΩΝΙΣΜΟΥ .....</b>	<b>14</b>
2.1 Γενικές Πληροφορίες .....	14
2.1.1 Έγγραφα της σύμβασης.....	14
2.1.2 Επικοινωνία - Πρόσβαση στα έγγραφα της Σύμβασης.....	14
2.1.3 Παροχή Διευκρινίσεων.....	15
2.1.4 Γλώσσα .....	15
2.1.5 Εγγυήσεις.....	16
2.1.6 Προστασία Προσωπικών Δεδομένων.....	17
2.2 Δικαίωμα Συμμετοχής - Κριτήρια Ποιοτικής Επιλογής.....	17
2.2.1 Δικαιούμενοι συμμετοχής .....	17
2.2.2 Εγγύηση συμμετοχής .....	18
2.2.3 Λόγοι αποκλεισμού .....	19
2.2.4 Καταλληλότητα άσκησης επαγγελματικής δραστηριότητας .....	25
2.2.5 Οικονομική και χρηματοοικονομική επάρκεια .....	25
2.2.6 Τεχνική και επαγγελματική ικανότητα .....	26
2.2.7 Πρότυπα διασφάλισης ποιότητας και πρότυπα περιβαλλοντικής διαχείρισης .....	27
2.2.8 Στήριξη στην ικανότητα τρίτων / Υπεργολαβία.....	28
2.2.9 Κανόνες απόδειξης ποιοτικής επιλογής .....	29
2.3 Κριτήρια Ανάθεσης .....	38
2.3.1 Κριτήριο ανάθεσης .....	38
2.3.2 Βαθμολόγηση και κατάταξη προσφορών .....	42
2.4 Κατάρτιση - Περιεχόμενο Προσφορών .....	44
2.4.1 Γενικοί όροι υποβολής προσφορών .....	44
2.4.2 Χρόνος και τρόπος υποβολής προσφορών .....	44

2.4.3	Περιεχόμενα Φακέλου «Δικαιολογητικά Συμμετοχής - Τεχνική Προσφορά» .....	48
2.4.4	Περιεχόμενα Φακέλου «Οικονομική Προσφορά» / Τρόπος σύνταξης και υποβολής οικονομικών προσφορών .....	50
2.4.5	Χρόνος ισχύος των προσφορών.....	51
2.4.6	Λόγοι απόρριψης προσφορών.....	52
<b>3.</b>	<b>ΔΙΕΝΕΡΓΕΙΑ ΔΙΑΔΙΚΑΣΙΑΣ - ΑΞΙΟΛΟΓΗΣΗ ΠΡΟΣΦΟΡΩΝ.....</b>	<b>53</b>
3.1	Αποσφράγιση και αξιολόγηση προσφορών.....	53
3.2	Πρόσκληση υποβολής δικαιολογητικών προσωρινού αναδόχου - Δικαιολογητικά προσωρινού αναδόχου .....	56
3.3	Κατακύρωση - σύναψη σύμβασης .....	58
3.4	Προδικαστικές Προσφυγές - Προσωρινή και Οριστική Δικαστική Προστασία .....	60
3.5	Ματαίωση Διαδικασίας .....	64
<b>4.</b>	<b>ΟΡΟΙ ΕΚΤΕΛΕΣΗΣ ΤΗΣ ΣΥΜΒΑΣΗΣ.....</b>	<b>64</b>
4.1	Εγγυήσεις (καλής εκτέλεσης).....	64
4.2	Συμβατικό πλαίσιο - Εφαρμοστέα νομοθεσία .....	65
4.3	Όροι εκτέλεσης της σύμβασης .....	65
4.4	Υπεργολαβία .....	66
4.5	Τροποποίηση σύμβασης κατά τη διάρκειά της.....	67
4.6	Δικαίωμα μονομερούς λύσης της σύμβασης .....	67
<b>5.</b>	<b>ΕΙΔΙΚΟΙ ΟΡΟΙ ΕΚΤΕΛΕΣΗΣ ΤΗΣ ΣΥΜΒΑΣΗΣ .....</b>	<b>69</b>
5.1	Οικονομικοί όροι - Αμοιβή Αναδόχου.....	69
5.2	Κήρυξη οικονομικού φορέα εκπτώτου - Κυρώσεις .....	70
5.3	Διοικητικές προσφυγές κατά τη διαδικασία εκτέλεσης .....	72
5.4	Δικαστική Επίλυση Διαφορών.....	72
<b>6.</b>	<b>ΔΙΑΡΚΕΙΑ ΣΥΜΒΑΣΗΣ – ΤΟΠΟΣ ΠΑΡΑΔΟΣΗΣ .....</b>	<b>73</b>
6.1	Παρακολούθηση της Σύμβασης.....	73
6.2	Διάρκεια της Σύμβασης .....	73

<b>ΠΑΡΑΡΤΗΜΑΤΑ.....</b>	<b>73</b>
6.3 ΑΡΘΡΟ Α2: ΑΝΤΙΚΕΙΜΕΝΟ ΤΗΣ ΣΥΜΒΑΣΗΣ.....	77
6.4 ΑΡΘΡΟ Α3: ΔΙΑΡΚΕΙΑ ΤΗΣ ΣΥΜΒΑΣΗΣ ΚΑΙ ΑΝΑΝΕΩΣΗ ΤΗΣ.....	78
6.5 ΑΡΘΡΟ Α4: ΟΡΙΣΜΟΣ ΥΠΟΣΤΗΡΙΞΗΣ ΤΗΣ ΛΕΙΤΟΥΡΓΙΑΣ ΚΑΙ ΣΥΝΤΗΡΗΣΗΣ .....	78
6.6 ΑΡΘΡΟ Α5: ΥΠΟΧΡΕΩΣΕΙΣ ΤΟΥ ΑΝΑΔΟΧΟΥ .....	79
6.7 ΑΡΘΡΟ Α6: ΥΠΟΧΡΕΩΣΕΙΣ ΤΟΥ ΚΥΡΙΟΥ ΤΩΝ ΠΑΡΕΧΟΜΕΝΩΝ ΥΠΗΡΕΣΙΩΝ .....	81
6.8 ΑΡΘΡΟ Α7: ΩΡΑΡΙΟ ΕΡΓΑΣΙΩΝ.....	82
6.9 ΑΡΘΡΟ Α8: ΠΡΟΣΘΕΤΕΣ ΕΡΓΑΣΙΕΣ ΚΑΙ ΠΡΟΜΗΘΕΙΕΣ .....	82
<b>7. Β. ΤΕΧΝΙΚΟΙ ΟΡΟΙ.....</b>	<b>83</b>
7.1 ΑΡΘΡΟ Β1: ΟΡΓΑΝΩΣΗ ΑΝΑΔΟΧΟΥ .....	83
7.1.1 Β1.1 Γενικά.....	83
7.1.2 Β1.2 Εργασίες Συντήρησης .....	84
7.1.3 Β1.3 Αναφορές Συντήρησης – Αρχείο Συντήρησης .....	86
7.1.4 Β1.4 Εκπαίδευση του προσωπικού του Κυρίου Των Παρεχόμενων Υπηρεσιών .....	87
7.2 ΑΡΘΡΟ Β2: ΠΡΟΣΩΠΙΚΟ ΑΝΑΔΟΧΟΥ .....	88
7.3 ΑΡΘΡΟ Β3: ΑΝΤΑΠΟΚΡΙΣΗ ΑΝΑΔΟΧΟΥ ΣΕ ΠΕΡΙΠΤΩΣΕΙΣ ΒΛΑΒΩΝ.....	89
7.4 ΑΡΘΡΟ Β4: ΑΝΑΛΩΣΙΜΑ ΚΑΙ ΜΙΚΡΟΎΛΙΚΑ .....	91
7.5 ΑΡΘΡΟ Β5: ΟΡΓΑΝΑ ΚΑΙ ΕΡΓΑΛΕΙΑ ΣΥΝΤΗΡΗΣΗΣ.....	93
7.6 ΑΡΘΡΟ Β6: ΠΑΡΑΛΑΒΗ ΤΗΣ ΕΓΚΑΤΑΣΤΑΣΗΣ ΑΠΟ ΤΟΝ ΑΝΑΔΟΧΟ .....	93
7.7 ΑΡΘΡΟ Β7: ΠΑΡΑΔΟΣΗ ΤΟΥ ΚΤΙΡΙΟΥ ΜΕ ΤΗ ΛΗΞΗ ΤΗΣ ΣΥΜΒΑΣΗΣ .....	94
7.8.....	94
7.9 ΑΡΘΡΟ Β8: ΑΞΙΟΛΟΓΗΣΗ ΤΟΥ ΑΝΑΔΟΧΟΥ.....	94
7.10 ΑΡΘΡΟ Β9: ΔΙΑΦΟΡΟΙ ΤΕΧΝΙΚΟΙ ΟΡΟΙ .....	95
<b>8. Γ. ΟΙΚΟΝΟΜΙΚΟΙ ΚΑΙ ΑΛΛΟΙ ΟΡΟΙ.....</b>	<b>96</b>
8.1 ΑΡΘΡΟ Γ1: ΑΜΟΙΒΗ – ΤΡΟΠΟΣ ΠΛΗΡΩΜΗΣ .....	96
8.2 ΑΡΘΡΟ Γ2: ΑΣΦΑΛΙΣΗ ΤΩΝ ΠΑΡΕΧΟΜΕΝΩΝ ΥΠΗΡΕΣΙΩΝ ΚΑΙ ΤΟΥ ΠΡΟΣΩΠΙΚΟΥ ΤΟΥ ΑΝΑΔΟΧΟΥ .....	98
8.2.1 Γ2.1 Βασικοί όροι.....	98

8.2.2	Γ2.2 Μέτρα σε περίπτωση που παραλείψει να κάνει ασφάλιση ο Ανάδοχος .....	99
8.3	ΑΡΘΡΟ Γ3: ΕΚΧΩΡΗΣΗ ΥΠΗΡΕΣΙΩΝ ΠΡΟΣ ΤΡΙΤΟΥΣ .....	99
8.4	ΑΡΘΡΟ Γ4: ΠΕΙΘΑΡΧΕΙΑ ΤΟΥ ΠΡΟΣΩΠΙΚΟΥ ΤΟΥ ΑΝΑΔΟΧΟΥ .....	100
8.5	ΑΡΘΡΟ Γ5: ΠΟΙΝΙΚΕΣ ΡΗΤΡΕΣ- ΕΓΓΥΗΣΕΙΣ.....	100
8.5.1	Γ5.1 Ρήτρες.....	100
8.5.2	Γ5.2 Εγγυήσεις.....	101
8.6	ΑΡΘΡΟ Γ6: ΕΚΠΤΩΣΗ ΤΟΥ ΑΝΑΔΟΧΟΥ .....	102
8.7	ΑΡΘΡΟ Γ7: ΚΑΤΑΓΓΕΛΙΑ ΤΗΣ ΣΥΜΒΑΣΗΣ .....	103
8.8	ΑΡΘΡΟ Γ8: ΔΙΑΦΩΝΙΕΣ .....	104
	<b>ΠΑΡΑΡΤΗΜΑ Θ: ΕΝΗΜΕΡΩΣΗ ΓΙΑ ΤΗΝ ΕΠΕΞΕΡΓΑΣΙΑ ΠΡΟΣΩΠΙΚΩΝ ΔΕΔΟΜΕΝΩΝ .....</b>	<b>105</b>

## 1. ΑΝΑΘΕΤΟΥΣΑ ΑΡΧΗ ΚΑΙ ΑΝΤΙΚΕΙΜΕΝΟ ΣΥΜΒΑΣΗΣ

### 1.1 Στοιχεία Αναθέτουσας Αρχής

Επωνυμία	Εθνική Συνομοσπονδία Ατόμων με Αναπηρία
ΑΦΜ	090204109 ΔΟΥ Ηλιούπολης
Ταχυδρομική διεύθυνση	Ελ. Βενιζέλου 236
Πόλη	Ηλιούπολη, Αττικής
Ταχυδρομικός Κωδικός	16341
Χώρα	Ελλάδα
Κωδικός NUTS	GR3
Τηλέφωνο	+30 210 9949837
Φαξ	+30 210 5238967
Ηλεκτρονικό Ταχυδρομείο	<a href="mailto:esaea@otenet.gr">esaea@otenet.gr</a>
Αρμόδιος για πληροφορίες	Γρηγοριάδης Γιώργος
Γενική Διεύθυνση στο διαδίκτυο (URL)	<a href="http://www.esaea.gr">www.esaea.gr</a>

Εφαρμοστέο εθνικό δίκαιο είναι το Ελληνικό.

Αναθέτουσα Αρχή του Έργου είναι η **Εθνική Συνομοσπονδία Ατόμων με Αναπηρία** (εφεξής Ε.Σ.Αμε.Α.) η οποία είναι Νομικό Πρόσωπο Ιδιωτικού Δικαίου Μη Κερδοσκοπικού Χαρακτήρα.

Η Ε.Σ.Αμε.Α. είναι ο τριτοβάθμιος κοινωνικοσυνδικαλιστικός φορέας του αναπηρικού κινήματος της χώρας. Ιδρύθηκε το 1989 από οργανώσεις ατόμων με αναπηρία και των οικογενειών τους, προκειμένου να υπερασπιστεί θέματα κοινού ενδιαφέροντος για όλες τις κατηγορίες αναπηρίας και να αποτελέσει έναν ανεξάρτητο και ισχυρό φορέα εκπροσώπησης των ατόμων με αναπηρίες και των οικογενειών τους στην ελληνική Πολιτεία και κοινωνία. Κύρια αποστολή της Συνομοσπονδίας είναι η καταπολέμηση των διακρίσεων σε βάρος των ατόμων με αναπηρία, χρόνιες παθήσεις και των οικογενειών τους και η προώθηση, προστασία και απόλαυση των ανθρωπίνων και συνταγματικά κατοχυρωμένων δικαιωμάτων τους. Ιδίως όσον αφορά στα ανθρώπινα δικαιώματα των ατόμων με αναπηρία, αυτά καθιερώνονται με τη Σύμβαση για τα Δικαιώματα των Ατόμων με Αναπηρία του Οργανισμού των Ηνωμένων Εθνών που η χώρα μας μαζί με το Προαιρετικό της Πρωτόκολλο επικύρωσε με τον ν. 4074/2012.

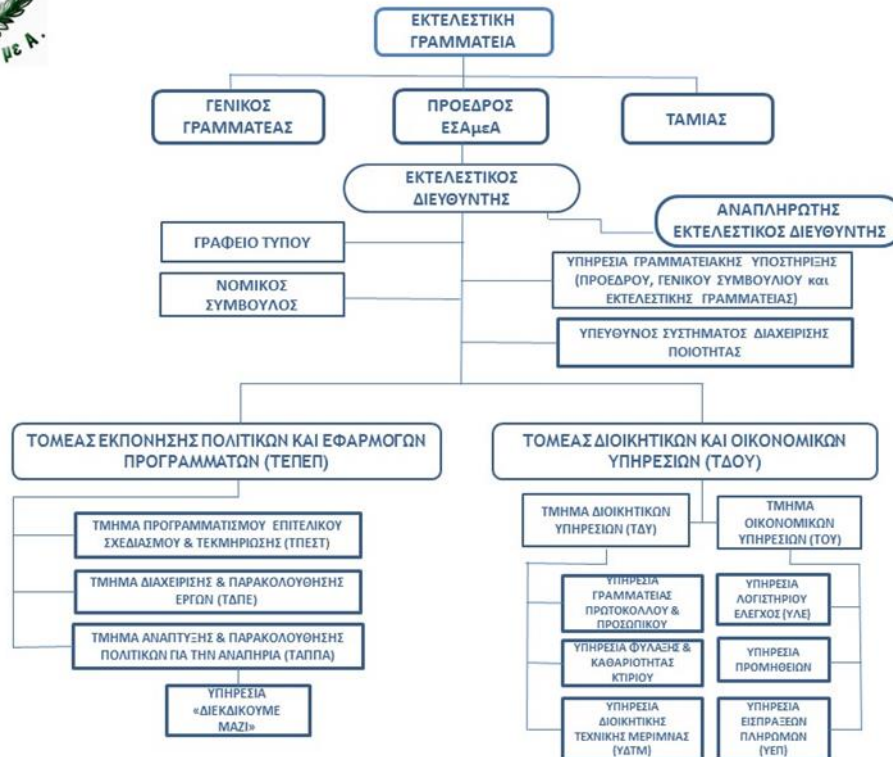

**Εικόνα 1.** Οργανόγραμμα Αναθέτουσας Αρχής

### Κύρια δραστηριότητα Αναθέτουσας Αρχής (Α.Α.).

Οι βασικές δραστηριότητες της Α.Α. είναι οι εξής:

- ✓ Οργάνωση συστηματικών εκστρατειών ενημέρωσης της ελληνικής Κοινωνίας και Πολιτείας για τα θέματα των ατόμων με αναπηρία και των ατόμων με χρόνιες παθήσεις. (Ιδίως την 3η Δεκέμβρη κάθε έτους, η οποία έχει ορισθεί ως «Εθνική Ημέρα Ατόμων με Αναπηρία»).
- ✓ Συνεργασία με Κοινωνικούς Εταίρους με στόχο τη διάχυση της διάστασης των αναγκών των ατόμων με αναπηρία, των ατόμων με χρόνιες παθήσεις και των οικογενειών τους στα δικά τους αιτήματα. Σε αυτό το σημείο αξίζει να επισημανθεί ότι η Ε.Σ.Α.μεΑ. είναι μέλος της Οικονομικής και Κοινωνικής Επιτροπής της Ελλάδος (ΟΚΕ) και μέλος της Ευρωπαϊκής Οικονομικής και Κοινωνικής Επιτροπής (ΕΟΚΕ).
- ✓ Διαβούλευση με τους φορείς-μέλη της, συντονισμός τη δράση τους και ενημέρωσής τους για όλες τις εξελίξεις σε εθνικό, ευρωπαϊκό και διεθνές επίπεδο.
- ✓ Παρέμβαση μέσω έγγραφων συνηγοριών σε επιμέρους αιτήματα φορέων μελών της καθώς και σε ατομικά αιτήματα.

- ✓ Προώθηση των δικαιωμάτων των ατόμων με αναπηρία, των ατόμων με χρόνιες παθήσεις και των οικογενειών τους στα κέντρα λήψης αποφάσεων, μέσω της συμμετοχής εκπροσώπων της, μεταξύ άλλων, στο Δ.Σ. του ΕΟΠΠΥ, στο Δ.Σ. του Εθνικού Οργανισμού Μεταμοσχεύσεων, στο Δ.Σ. του Εθνικού Κέντρου Κοινωνικής Αλληλεγγύης, στις Πρωτοβάθμιας και Δευτεροβάθμιας Επιτροπές του Ν.2643/1998, στις Επιτροπές Παρακολούθησης των Επιχειρησιακών Προγραμμάτων του ΕΣΠΑ 2014 - 2020 κ.α.
- ✓ Άσκηση συστηματικού ελέγχου της νομοθεσίας και υποβολή προτάσεων με στόχο τη συμπερίληψη των αναγκών των ατόμων με αναπηρία, των ατόμων με χρόνιες παθήσεις και των οικογενειών τους στο θεσμικό πλαίσιο της χώρας.
- ✓ Υποβολή προτάσεων για την εφαρμογή πολιτικών, μέτρων και προγραμμάτων προς όφελος των ατόμων με αναπηρία, των ατόμων με χρόνιες παθήσεις και των οικογενειών τους, συμπεριλαμβανομένων και αυτών που αφορούν στη θέσπιση νέας νομοθεσίας καταπολέμησης των διακρίσεων και προώθησης των συνταγματικά κατοχυρωμένων και ανθρωπίνων δικαιωμάτων τους. Αξίζει να επισημανθεί ότι για την προώθηση αυτών των δικαιωμάτων της πληθυσμιακής ομάδας που εκπροσωπεί, η Ε.Σ.Α.μεΑ. συμμετέχει στην Εθνική Επιτροπή για τα Δικαιώματα του Ανθρώπου (ΕΕΔΑ), η οποία αποτελεί το ανεξάρτητο συμβουλευτικό όργανο της Πολιτείας σε θέματα προστασίας των Δικαιωμάτων του Ανθρώπου, καθώς και στο Εθνικό Συμβούλιο κατά του Ρατσισμού και της Μισαλλοδοξίας του Υπουργείου Δικαιοσύνης, Διαφάνειας και Ανθρωπίνων Δικαιωμάτων.
- ✓ Άσκηση πίεσης για την εφαρμογή σε εθνικό επίπεδο της Σύμβασης των Ηνωμένων Εθνών για τα Δικαιώματα των Ατόμων με Αναπηρίες του Οργανισμού των Ηνωμένων Εθνών.
- ✓ Παροχή πληροφόρησης / ενημέρωσης για όλα τα ζητήματα που ενδιαφέρουν τα άτομα με αναπηρία και τις οικογένειες αυτών μέσω της υπηρεσίας «Διεκδικούμε Μαζί» που λειτουργεί καθημερινά σε 8ώρη βάση.
- ✓ Υλοποίηση εθνικών και ευρωπαϊκών έργων με στόχο την προώθηση της κοινωνικής ένταξης των ατόμων με αναπηρία και των ατόμων με χρόνιες παθήσεις και την ενδυνάμωση των οικογενειών τους καθώς και των στελεχών του αναπηρικού κινήματος.
- ✓ Λειτουργία Παρατηρητήριου Θεμάτων Αναπηρίας, το οποίο αποτελεί συστημικό μηχανισμό παρακολούθησης και αξιολόγησης των πολιτικών για την αναπηρία σε όλους τους τομείς της δημόσιας ζωής. Ειδικότερα αξίζει να αναφερθεί ότι μέσω του Παρατηρητηρίου η Ε.Σ.Α.μεΑ. παρακολουθεί και αξιολογεί συστηματικά τις εθνικές πολιτικές στον τομέα της εκπαίδευσης, της κοινωνικής προστασίας, της απασχόλησης κ.α.
- ✓ Λειτουργία Ινστιτούτου «IN-Ε.Σ.Α.μεΑ» που συνιστά τον επίσημο μελετητικό και ερευνητικό φορέα του αναπηρικού κινήματος της χώρας. Βασικός σκοπός του Ινστιτούτου είναι να συμβάλλει καταλυτικά στην εφαρμογή των απαιτήσεων



της Σύμβασης των Ηνωμένων Εθνών για τα Δικαιώματα των Ατόμων με Αναπηρίες και στην πραγμάτωση της δικαιωματικής προσέγγισης της αναπηρίας σε ολόκληρη τη χώρα. Το Ινστιτούτο έχει αυτοτελή νομική υπόσταση και έχει συστήσει Κέντρο Δια Βίου Μάθησης.

**Στοιχεία Επικοινωνίας:**

1. Τα έγγραφα της σύμβασης είναι διαθέσιμα για ελεύθερη, πλήρη, άμεση & δωρεάν ηλεκτρονική πρόσβαση μέσω της διαδικτυακής πύλης ([www.promitheus.gov.gr](http://www.promitheus.gov.gr)) του ΟΠΣ ΕΣΗΔΗΣ
2. Κάθε είδους επικοινωνία και ανταλλαγή πληροφοριών πραγματοποιείται μέσω του ΕΣΗΔΗΣ Προμήθειες και Υπηρεσίες (εφεξής ΕΣΗΔΗΣ), το οποίο είναι προσβάσιμο από τη Διαδικτυακή Πύλη ([www.promitheus.gov.gr](http://www.promitheus.gov.gr)) του ΟΠΣ ΕΣΗΔΗΣ
3. Τα έγγραφα της σύμβασης είναι διαθέσιμα για ελεύθερη, πλήρη, άμεση & δωρεάν ηλεκτρονική πρόσβαση στην διεύθυνση (URL): [www.esaea.gr](http://www.esaea.gr)
4. Περαιτέρω πληροφορίες είναι διαθέσιμες από την προαναφερθείσα διεύθυνση: [www.esaea.gr](http://www.esaea.gr).

## 1.2 Στοιχεία Διαδικασίας - Χρηματοδότηση

### Είδος διαδικασίας

Ο διαγωνισμός θα διεξαχθεί με την ανοικτή διαδικασία του άρθρου 27 του ν. 4412/16.

### Χρηματοδότηση της σύμβασης

Φορέας χρηματοδότησης της παρούσας σύμβασης είναι η Εθνική Συνομοσπονδία Ατόμων με Αναπηρία.

## 1.3 Συνοπτική περιγραφή φυσικού αντικειμένου της σύμβασης

Αντικείμενο της σύμβασης είναι η παροχή υπηρεσιών υποστήριξης της λειτουργίας, επισκευής και συντήρησης των ηλεκτρομηχανολογικών εγκαταστάσεων και επιλεγμένων οικοδομικών στοιχείων, του κτηρίου της ΕΣΑμεΑ, που βρίσκεται στην Ηλιούπολη Αττικής, επί της οδού Ελ. Βενιζέλου 236.

Η υποχρέωση ολοκληρωμένης διαχείρισης του Αναδόχου αφορά, ενδεικτικά και όχι περιοριστικά, τις παρακάτω εγκαταστάσεις και υπηρεσίες:

Λειτουργία, συντήρηση και επισκευές των εγκαταστάσεων

- i. Θέρμανση, κλιματισμός, αερισμός.
- ii. Ηλεκτρικές εγκαταστάσεις (φωτισμός, κίνηση, πίνακες, κλπ.).
- iii. Υποσταθμός Μ/Τ.
- iv. Εφεδρικό ηλεκτροπαραγωγό ζεύγος .
- v. Εγκαταστάσεις ασθενών ρευμάτων (μεγαφωνική, CCTV, BMS, οπτικοακουστικά και μεταφραστικά συστήματα αμφιθεάτρου, σύστημα ανίχνευσης CO).
- vi. Υδραυλικές εγκαταστάσεις (ύδρευση, ΖΝΧ, αποχέτευση, όμβρια, άρδευση).
- vii. Πυρασφάλεια (πυρανίχνευση, πυρόσβεση, αυτόματη κατάσβεση, πυροσβεστήρες, κλπ.).
- viii. Αντικεραυνική προστασία και γειώσεις.
- ix. Συντήρηση οικοδομικών στοιχείων (μικροεπισκευές, ρυθμίσεις, μικρομετακινήσεις, κλπ.).
- x. Παροχή υπηρεσιών γραφείου εξυπηρέτησης
- xi. Παρακολούθηση και διαχείριση ενεργειακών καταναλώσεων.

Αναλυτική περιγραφή του φυσικού και οικονομικού αντικειμένου της σύμβασης, καθώς και ειδικοί όροι που διέπουν αυτή, εμπεριέχονται στο παράρτημα Α της παρούσας διακήρυξης, το οποίο αποτελεί αναπόσπαστο μέρος αυτής.

Οι παρεχόμενες υπηρεσίες κατατάσσονται στους ακόλουθους κωδικούς του Κοινού Λεξιλογίου δημοσίων συμβάσεων (CPV) : **50700000-2**.

Στο πλαίσιο του προαναφερθέντος Έργου, η Ε.Σ.Α.μεΑ., ως αναθέτουσα αρχή

προκηρύσσει το Έργο στο σύνολό του. Ήτοι η Προσφορά των υποψηφίων οικονομικών φορέων πρέπει να περιλαμβάνει μια ολοκληρωμένη και ενιαία πρόταση για την εκτέλεση του έργου.

**Η υποδιαίρεση του αντικειμένου της σύμβασης σε τμήματα (σύμφωνα με τις διατάξεις του άρ. 59 του ν. 4412/2016) δεν είναι δυνατή, καθώς τα παραδοτέα της σύμβασης κρίνονται αλληλένδετα και αλληλοεξαρτώμενα.**

Η εκτιμώμενη αξία της σύμβασης ανέρχεται στο ποσό των:

**α) Ευρώ 73.800,00 πλέον ΦΠΑ 24%**

**β) Ευρώ 11.070,00 πλέον ΦΠΑ 24% (προαίρεση για υπηρεσίες κατασταλτικής συντήρησης)**

Η διάρκεια της σύμβασης ορίζεται **σε τρία (03) έτη** από την υπογραφή της και λήγει με την παρέλευση της διάρκειας της.

Η σύμβαση θα ανατεθεί με το κριτήριο της πλέον συμφέρουσας από οικονομική άποψη προσφοράς, βάσει βέλτιστης σχέσης ποιότητας – τιμής.

**Αναλυτική περιγραφή του φυσικού και οικονομικού αντικειμένου της σύμβασης δίδεται στο Παράρτημα Α της παρούσας διακήρυξης.**

## 1.4 Θεσμικό πλαίσιο

Η ανάθεση και εκτέλεση της σύμβασης διέπεται από την κείμενη νομοθεσία και ιδίως:

- του ν. 4412/2016 (Α' 147) «*Δημόσιες Συμβάσεις Έργων, Προμηθειών και Υπηρεσιών (προσαρμογή στις Οδηγίες 2014/24/ΕΕ και 2014/25/ΕΕ)*» (ΦΕΚ 147/Α'/08.08.2016 όπως τροποποιήθηκε και ισχύει,
- του ν. 4270/2014 (Α' 143) «*Αρχές δημοσιονομικής διαχείρισης και εποπτείας (ενσωμάτωση της Οδηγίας 2011/85/ΕΕ) – δημόσιο λογιστικό και άλλες διατάξεις*»,
- της παρ. Ζ του Ν. 4152/2013 (Α' 107) «*Προσαρμογή της ελληνικής νομοθεσίας στην Οδηγία 2011/7 της 16.2.2011 για την καταπολέμηση των καθυστερήσεων πληρωμών στις εμπορικές συναλλαγές*»,
- του ν. 4013/2011 (Α' 204) «*Σύσταση ενιαίας Ανεξάρτητης Αρχής Δημοσίων Συμβάσεων και Κεντρικού Ηλεκτρονικού Μητρώου Δημοσίων Συμβάσεων...*»,
- του ν. 2121/1993 (Α' 25) «*Πνευματική Ιδιοκτησία, Συγγενικά Δικαιώματα και Πολιτιστικά Θέματα*»,
- του ν. 4093/2012 Έγκριση Μεσοπρόθεσμου Πλαισίου Δημοσιονομικής Στρατηγικής 2013–2016 – Επείγοντα Μέτρα Εφαρμογής του ν. 4046/2012 και του Μεσοπρόθεσμου Πλαισίου Δημοσιονομικής Στρατηγικής 2013–2016 - ΚΩΔΙΚΑΣ ΦΟΡΟΛΟΓΙΚΗΣ ΑΠΕΙΚΟΝΙΣΗΣ ΣΥΝΑΛΛΑΓΩΝ,

- του ν. 4495/2017 (Α 167), παράγραφοι 6, 7 & 8 του άρθρου 107,
- του ν. 2859/2000 Κύρωση Κώδικα Φόρου Προστιθέμενης Αξίας,
- του ν. 4346/2015 Επείγουσες ρυθμίσεις για την εφαρμογή της Συμφωνίας Δημοσιονομικών Στόχων και Διαρθρωτικών Μεταρρυθμίσεων και άλλες διατάξεις.
- το π.δ. 39/2017 «Κανονισμός Εξέτασης Προδικαστικών Προσφυγών Ενώπιον της ΑΕΠΠ»,
- του ν. 4624/2019 (Α' 137) «*Αρχή Προστασίας Δεδομένων Προσωπικού Χαρακτήρα, μέτρα εφαρμογής του Κανονισμού (ΕΕ) 2016/679 του Ευρωπαϊκού Κοινοβουλίου και του Συμβουλίου της 27ης Απριλίου 2016 για την προστασία των φυσικών προσώπων έναντι της επεξεργασίας δεδομένων προσωπικού χαρακτήρα και ενσωμάτωση στην εθνική νομοθεσία της Οδηγίας (ΕΕ) 2016/680 του Ευρωπαϊκού Κοινοβουλίου και του Συμβουλίου της 27ης Απριλίου 2016 και άλλες διατάξεις*»,
- της υπ' αριθμ. 57654/22.05.2017 Απόφασης του Υπουργού Οικονομίας και Ανάπτυξης με θέμα : "Ρύθμιση ειδικότερων θεμάτων λειτουργίας και διαχείρισης του Κεντρικού Ηλεκτρονικού Μητρώου Δημοσίων Συμβάσεων (ΚΗΜΔΗΣ)" (Β' 1781),
- της υπ' αριθμ. 64233/08.06.2021 (Β'2453/ 09.06.2021) Κοινής Απόφασης των Υπουργών Ανάπτυξης και Επενδύσεων και Ψηφιακής Διακυβέρνησης με θέμα «Ρυθμίσεις τεχνικών ζητημάτων που αφορούν την ανάθεση των Δημοσίων Συμβάσεων Προμηθειών και Υπηρεσιών με χρήση των επιμέρους εργαλείων και διαδικασιών του Εθνικού Συστήματος Ηλεκτρονικών Δημοσίων Συμβάσεων (ΕΣΗΔΗΣ)»,
- της αριθμ. Κ.Υ.Α. οικ. 60967 ΕΞ 2020 (Β' 2425/18.06.2020) «Ηλεκτρονική Τιμολόγηση στο πλαίσιο των Δημόσιων Συμβάσεων δυνάμει του ν. 4601/2019» (Α'44),
- της αριθμ. 63446/2021 Κ.Υ.Α. (Β' 2338/02.06.2020) «Καθορισμός Εθνικού Μορφότυπου ηλεκτρονικού τιμολογίου στο πλαίσιο των Δημοσίων Συμβάσεων»,
- την 56902 /215/02.6.2017 (Β'1924) Απόφαση του Υπουργού Οικονομίας και Ανάπτυξης "Τεχνικές λεπτομέρειες και διαδικασίες λειτουργίας του Εθνικού Συστήματος Ηλεκτρονικών Δημοσίων Συμβάσεων (Ε.Σ.Η.Δ.Η.Σ)" με την οποία τροποποιείται η Π1/2390/16.10.2013 (Β'2677) Απόφαση του Υπουργού Ανάπτυξης και Ανταγωνιστικότητας,
- την 57654/23.05.2017 (Β'1781) Απόφαση του Υπουργού Οικονομίας και Ανάπτυξης "Ρύθμιση ειδικότερων θεμάτων λειτουργίας και διαχείρισης του Κεντρικού Ηλεκτρονικού Μητρώου Δημοσίων Συμβάσεων (ΚΗΜΔΗΣ) του Υπουργείου Οικονομίας και Ανάπτυξης με την οποία τροποποιείται η Π1 2380/2012 Κοινή Υπουργική Απόφαση (Β'3400)" Ρύθμιση των ειδικότερων θεμάτων λειτουργίας και διαχείρισης του Κεντρικού Ηλεκτρονικού Μητρώου Δημοσίων Συμβάσεων του Υπουργείου Ανάπτυξης, Ανταγωνιστικότητας, Υποδομών, Μεταφορών και Δικτύων",
- το από 02/02/2008 (αριθ. κατ. 481/21.7.08) καταστατικό της Εθνικής Συνομοσπονδίας Ατόμων με Αναπηρία,

- την Απόφαση Νο 39/21.06.2023 της Εκτελεστικής Γραμματείας (Ε.Γ.) της Ε.Σ.Α.μεΑ. για την έγκριση τευχών και τεχνικών προδιαγραφών του έργου,
- την Απόφαση Νο 39/21.06.2023 της Εκτελεστικής Γραμματείας (Ε.Γ.) της Ε.Σ.Α.μεΑ περί ορισμού Επιτροπής Διενέργειας Διαγωνισμού, αξιολόγησης, παραλαβής προσφορών,
- την Απόφαση Νο 42/03.08.2023 της Εκτελεστικής Γραμματείας (Ε.Γ.) της Ε.Σ.Α.μεΑ. με την οποία προκηρύσσει τον παρόντα ανοικτό διαγωνισμό κάτω των ορίων.

## 1.5 Προθεσμία παραλαβής προσφορών και διενέργεια διαγωνισμού

Η καταληκτική ημερομηνία παραλαβής των προσφορών είναι η **18/09/2023** και ώρα **16:00 μ.μ.**

Η διαδικασία θα διενεργηθεί με χρήση της πλατφόρμας του Εθνικού Συστήματος Ηλεκτρονικών Δημοσίων Συμβάσεων (Ε.Σ.Η.ΔΗ.Σ.), μέσω της Διαδικτυακής πύλης [www.promitheus.gov.gr](http://www.promitheus.gov.gr) του ως άνω συστήματος, την **19/09/2023, ημέρα Τρίτη και ώρα 10:00 π.μ.** Προσφορές υποβάλλονται μόνο για το σύνολο του έργου.

## 1.6 Δημοσιότητα

### 1. Δημοσίευση σε εθνικό επίπεδο

Η προκήρυξη και το πλήρες κείμενο της παρούσας διακήρυξης καταχωρήθηκε στο Κεντρικό Ηλεκτρονικό Μητρώο Δημοσίων Συμβάσεων (Κ.Η.Μ.ΔΗ.Σ.) στις 30/08/2023.

Η Προκήρυξη (περίληψη της παρούσας Διακήρυξης) δημοσιεύεται και στον Ελληνικό Τύπο.

- Γενική Δημοπρασιών: 31/08/2023
- Ηχώ των Δημοπρασιών: 31/08/2023

Το πλήρες κείμενο της παρούσας διακήρυξης καταχωρήθηκε και στη διαδικτυακή πύλη του Ε.Σ.Η.ΔΗ.Σ. [www.promitheus.gov.gr](http://www.promitheus.gov.gr), όπου έλαβε Συστημικό Αριθμό: 220155

Η προκήρυξη (περίληψη Διακήρυξης) και το πλήρες κείμενο της παρούσας καταχωρήθηκαν στο διαδίκτυο, στην ιστοσελίδα της Αναθέτουσας Αρχής, στη διεύθυνση (URL): [www.esaea.gr](http://www.esaea.gr) (βλ. ΕΡΓΑ – ΠΡΟΚΗΡΥΞΕΙΣ – Προκηρύξεις Προσκήψεις).

### 2. Έξοδα δημοσιεύσεων

Η δαπάνη των δημοσιεύσεων στον Ελληνικό Τύπο βαρύνει την Εθνική Συνομοσπονδία Ατόμων με Αναπηρία.

## 1.7 Αρχές εφαρμοζόμενες στη διαδικασία σύναψης

Οι οικονομικοί φορείς δεσμεύονται ότι:

1. τηρούν και θα εξακολουθήσουν να τηρούν κατά την εκτέλεση της σύμβασης, εφόσον επιλεγούν, τις υποχρεώσεις τους που απορρέουν από τις διατάξεις της περιβαλλοντικής, κοινωνικοασφαλιστικής και εργατικής νομοθεσίας, που έχουν θεσπιστεί με το δίκαιο της Ένωσης, το εθνικό δίκαιο, συλλογικές συμβάσεις ή διεθνείς διατάξεις περιβαλλοντικού, κοινωνικού και εργατικού δικαίου, οι οποίες απαριθμούνται στο Παράρτημα Χ του Προσαρτήματος Α του ν. 4412/2016. Η τήρηση των εν λόγω υποχρεώσεων ελέγχεται και βεβαιώνεται από τα όργανα που επιβλέπουν την εκτέλεση των δημοσίων συμβάσεων και τις αρμόδιες δημόσιες αρχές και υπηρεσίες που ενεργούν εντός των ορίων της ευθύνης και της αρμοδιότητάς τους.
2. δεν θα ενεργήσουν αθέμιτα, παράνομα ή καταχρηστικά καθ'όλη τη διάρκεια της διαδικασίας ανάθεσης, αλλά και κατά το στάδιο εκτέλεσης της σύμβασης, εφόσον επιλεγούν.
3. λαμβάνουν τα κατάλληλα μέτρα για να διαφυλάξουν την εμπιστευτικότητα των πληροφοριών που έχουν χαρακτηριστεί ως τέτοιες.

## 2. ΓΕΝΙΚΟΙ ΚΑΙ ΕΙΔΙΚΟΙ ΟΡΟΙ ΔΙΑΓΩΝΙΣΜΟΥ

---

### 2.1 Γενικές Πληροφορίες

#### 2.1.1 Έγγραφα της σύμβασης

Τα έγγραφα της παρούσας διαδικασίας σύναψης είναι τα ακόλουθα:

- η Προκήρυξη της Σύμβασης (ΑΔΑΜ), όπως αυτή έχει δημοσιευτεί στην Επίσημη Εφημερίδα της Ευρωπαϊκής Ένωσης
- το Ευρωπαϊκό Ενιαίο Έγγραφο Σύμβασης [ΕΕΕΣ].
- η παρούσα Διακήρυξη (ΑΔΑΜ) με τα Παραρτήματα που αποτελούν αναπόσπαστο μέρος αυτής.
- οι συμπληρωματικές πληροφορίες που τυχόν παρέχονται στο πλαίσιο της διαδικασίας, ιδίως σχετικά με τις προδιαγραφές και τα σχετικά δικαιολογητικά.
- το σχέδιο της σύμβασης με τα Παραρτήματά της.

#### 2.1.2 Επικοινωνία - Πρόσβαση στα έγγραφα της Σύμβασης

Όλες οι επικοινωνίες σε σχέση με τα βασικά στοιχεία της διαδικασίας σύναψης της σύμβασης, καθώς και όλες οι ανταλλαγές πληροφοριών, ιδίως η ηλεκτρονική υποβολή,

εκτελούνται με τη χρήση της πλατφόρμας του Εθνικού Συστήματος Ηλεκτρονικών Δημοσίων Συμβάσεων (ΕΣΗΔΗΣ), μέσω της Διαδικτυακής πύλης [www.promitheus.gov.gr](http://www.promitheus.gov.gr) του ως άνω συστήματος.

### **2.1.3 Παροχή Διευκρινίσεων**

Τα σχετικά αιτήματα παροχής διευκρινίσεων υποβάλλονται ηλεκτρονικά, το αργότερο δέκα (10) ημέρες πριν την καταληκτική ημερομηνία υποβολής προσφορών και απαντώνται αντίστοιχα στο δικτυακό τόπο του διαγωνισμού μέσω της Διαδικτυακής πύλης [www.promitheus.gov.gr](http://www.promitheus.gov.gr), του Ε.Σ.Η.Δ.Η.Σ. Αιτήματα παροχής συμπληρωματικών πληροφοριών – διευκρινίσεων υποβάλλονται από εγγεγραμμένους στο σύστημα οικονομικούς φορείς, δηλαδή από εκείνους που διαθέτουν σχετικά διαπιστευτήρια που τους έχουν χορηγηθεί (όνομα χρήστη και κωδικό πρόσβασης) και απαραίτητα το ηλεκτρονικό αρχείο με το κείμενο των ερωτημάτων είναι ψηφιακά υπογεγραμμένο. Αιτήματα παροχής διευκρινίσεων που υποβάλλονται είτε με άλλο τρόπο είτε το ηλεκτρονικό αρχείο που τα συνοδεύει δεν είναι ψηφιακά υπογεγραμμένο, δεν εξετάζονται.

Η αναθέτουσα αρχή μπορεί να παρατείνει την προθεσμία παραλαβής των προσφορών, ούτως ώστε όλοι οι ενδιαφερόμενοι οικονομικοί φορείς να μπορούν να λάβουν γνώση όλων των αναγκαίων πληροφοριών για την κατάρτιση των προσφορών στις ακόλουθες περιπτώσεις:

- 1) όταν, για οποιονδήποτε λόγο, πρόσθετες πληροφορίες, αν και ζητήθηκαν από τον οικονομικό φορέα έγκαιρα, δεν έχουν παρασχεθεί το αργότερο έξι (6) ημέρες πριν από την προθεσμία που ορίζεται για την παραλαβή των προσφορών,
- 2) όταν τα έγγραφα της σύμβασης υφίστανται σημαντικές αλλαγές.

Η διάρκεια της παράτασης θα είναι ανάλογη με τη σπουδαιότητα των πληροφοριών ή των αλλαγών.

Όταν οι πρόσθετες πληροφορίες δεν έχουν ζητηθεί έγκαιρα ή δεν έχουν σημασία για την προετοιμασία κατάλληλων προσφορών, δεν απαιτείται παράταση των προθεσμιών.

Τροποποίηση των όρων της διαγωνιστικής διαδικασίας (πχ αλλαγή/μετάθεση της καταληκτικής ημερομηνίας υποβολής προσφορών καθώς και σημαντικές αλλαγές των εγγράφων της σύμβασης, σύμφωνα με την προηγούμενη παράγραφο) δημοσιεύεται στην ΕΕΕΕ (με το τυποποιημένο έντυπο «Διορθωτικό») και στο ΚΗΜΔΗΣ.

### **2.1.4 Γλώσσα**

Τα έγγραφα της σύμβασης έχουν συνταχθεί στην ελληνική γλώσσα.

Τυχόν ενστάσεις ή προδικαστικές προσφυγές υποβάλλονται στην ελληνική γλώσσα.

Οι προσφορές και τα περιλαμβανόμενα σε αυτές στοιχεία, καθώς και τα αποδεικτικά έγγραφα σχετικά με τη μη ύπαρξη λόγου αποκλεισμού και την πλήρωση των κριτηρίων

ποιοτικής επιλογής, συντάσσονται στην ελληνική γλώσσα ή συνοδεύονται από επίσημη μετάφρασή τους στην ελληνική γλώσσα.

Τα αλλοδαπά δημόσια και ιδιωτικά έγγραφα μπορούν να συνοδεύονται από μετάφρασή τους στην ελληνική γλώσσα επικυρωμένη είτε από πρόσωπο αρμόδιο κατά τις διατάξεις της εθνικής νομοθεσίας είτε από πρόσωπο κατά νόμο αρμόδιο της χώρας στην οποία έχει συνταχθεί το έγγραφο.

Ενημερωτικά και τεχνικά φυλλάδια και άλλα έντυπα -εταιρικά ή μη- με ειδικό τεχνικό περιεχόμενο, δηλαδή έντυπα με αμιγώς τεχνικά χαρακτηριστικά, όπως αριθμούς, αποδόσεις σε διεθνείς μονάδες, μαθηματικούς τύπους και σχέδια, που είναι δυνατόν να διαβαστούν σε κάθε γλώσσα και δεν είναι απαραίτητη η μετάφραση τους, μπορούν να υποβάλλονται σε άλλη γλώσσα, χωρίς να συνοδεύονται από μετάφραση στην ελληνική.

Κάθε μορφής επικοινωνία με την αναθέτουσα αρχή, καθώς και μεταξύ αυτής και του αναδόχου, θα γίνονται υποχρεωτικά στην ελληνική γλώσσα.

### **2.1.5 Εγγυήσεις**

Οι εγγυητικές επιστολές των παραγράφων 2.2.2 και 4.1. εκδίδονται από πιστωτικά ιδρύματα ή χρηματοδοτικά ιδρύματα ή ασφαλιστικές επιχειρήσεις κατά την έννοια των περιπτώσεων β' και γ' της παρ. 1 του άρθρου 14 του ν. 4364/ 2016 (Α'13), που λειτουργούν νόμιμα στα κράτη - μέλη της Ένωσης ή του Ευρωπαϊκού Οικονομικού Χώρου ή στα κράτη-μέρη της ΣΔΣ και έχουν, σύμφωνα με τις ισχύουσες διατάξεις, το δικαίωμα αυτό. Μπορούν, επίσης, να εκδίδονται από το Ε.Τ.Α.Α. - Τ.Σ.Μ.Ε.Δ.Ε. ή να παρέχονται με γραμμάτιο του Ταμείου Παρακαταθηκών και Δανείων με παρακατάθεση σε αυτό του αντίστοιχου χρηματικού ποσού. Αν συσταθεί παρακαταθήκη με γραμμάτιο παρακατάθεσης χρεογράφων στο Ταμείο Παρακαταθηκών και Δανείων, τα τοκομερίδια ή μερίσματα που λήγουν κατά τη διάρκεια της εγγύησης επιστρέφονται μετά τη λήξη τους στον υπέρ ου η εγγύηση οικονομικό φορέα.

Οι εγγυητικές επιστολές εκδίδονται κατ' επιλογή των οικονομικών φορέων από έναν ή περισσότερους εκδότες της παραπάνω παραγράφου.

Οι εγγυήσεις αυτές περιλαμβάνουν κατ' ελάχιστον τα ακόλουθα στοιχεία: α) την ημερομηνία έκδοσης, β) τον εκδότη, γ) την αναθέτουσα αρχή προς την οποία απευθύνονται, δ) τον αριθμό της εγγύησης, ε) το ποσό που καλύπτει η εγγύηση, στ) την πλήρη επωνυμία, τον Α.Φ.Μ. και τη διεύθυνση του οικονομικού φορέα υπέρ του οποίου εκδίδεται η εγγύηση (στην περίπτωση ένωσης αναγράφονται όλα τα παραπάνω για κάθε μέλος της ένωσης), ζ) τους όρους ότι: αα) η εγγύηση παρέχεται ανέκκλητα και ανεπιφύλακτα, ο δε εκδότης παραιτείται του δικαιώματος της διαιρέσεως και της διζήσεως, και ββ) ότι σε περίπτωση κατάπτωσης αυτής, το ποσό της κατάπτωσης υπόκειται στο εκάστοτε ισχύον τέλος χαρτοσήμου, η) τα στοιχεία της σχετικής διακήρυξης και την καταληκτική ημερομηνία υποβολής προσφορών του διαγωνισμού, θ) την ημερομηνία λήξης ή τον χρόνο ισχύος της εγγύησης, ι) την ανάληψη υποχρέωσης από τον εκδότη της εγγύησης να καταβάλει το ποσό της εγγύησης ολικά ή μερικά εντός



πέντε (5) ημερών μετά από απλή έγγραφη ειδοποίηση εκείνου προς τον οποίο απευθύνεται και ια) στην περίπτωση των εγγυήσεων καλής εκτέλεσης τον αριθμό και τον τίτλο της σχετικής σύμβασης.

Η περ. α' του προηγούμενου εδαφίου ζ' δεν εφαρμόζεται για τις εγγυήσεις που παρέχονται με γραμμάτιο του Ταμείου Παρακαταθηκών και Δανείων.

Η αναθέτουσα αρχή επικοινωνεί με τους εκδότες των εγγυητικών επιστολών προκειμένου να διαπιστώσει την εγκυρότητά τους.

### **2.1.6 Προστασία Προσωπικών Δεδομένων**

Η αναθέτουσα αρχή ενημερώνει το φυσικό πρόσωπο που υπογράφει την προσφορά ως Προσφέρων ή ως Νόμιμος Εκπρόσωπος Προσφέροντος, ότι η ίδια ή και τρίτοι, κατ' εντολή και για λογαριασμό της, θα επεξεργάζονται προσωπικά δεδομένα που περιέχονται στους φακέλους της προσφοράς και τα αποδεικτικά μέσα τα οποία υποβάλλονται σε αυτήν, στο πλαίσιο του παρόντος Διαγωνισμού, για το σκοπό της αξιολόγησης των προσφορών και της ενημέρωσης άλλων συμμετεχόντων σε αυτόν, λαμβάνοντας κάθε εύλογο μέτρο για τη διασφάλιση του απόρρητου και της ασφάλειας της επεξεργασίας των δεδομένων και της προστασίας τους από κάθε μορφής αθέμιτη επεξεργασία, σύμφωνα με τις διατάξεις της κείμενης νομοθεσίας περί προστασίας προσωπικών δεδομένων, κατά τα αναλυτικώς αναφερόμενα στην αναλυτική ενημέρωση που επισυνάπτεται στην παρούσα.

## **2.2 Δικαίωμα Συμμετοχής - Κριτήρια Ποιοτικής Επιλογής**

### **2.2.1 Δικαιούμενοι συμμετοχής**

1. Δικαίωμα συμμετοχής στη διαδικασία σύναψης της παρούσας σύμβασης έχουν φυσικά ή νομικά πρόσωπα και, σε περίπτωση ενώσεων οικονομικών φορέων, τα μέλη αυτών, που είναι εγκατεστημένα σε:

- 1) κράτος-μέλος της Ένωσης,
- 2) κράτος-μέλος του Ευρωπαϊκού Οικονομικού Χώρου (Ε.Ο.Χ.),
- 3) τρίτες χώρες που έχουν υπογράψει και κυρώσει τη ΣΔΣ, στο βαθμό που η υπό ανάθεση δημόσια σύμβαση καλύπτεται από τα Παραρτήματα 1, 2, 4, 5, 6 και 7 και τις γενικές σημειώσεις του σχετικού με την Ένωση Προσαρτήματος Ι της ως άνω Συμφωνίας, καθώς και
- 4) σε τρίτες χώρες που δεν εμπίπτουν στην περίπτωση γ' της παρούσας παραγράφου και έχουν συνάψει διμερείς ή πολυμερείς συμφωνίες με την Ένωση σε θέματα διαδικασιών ανάθεσης δημοσίων συμβάσεων.

Στο βαθμό που καλύπτονται από τα Παραρτήματα 1, 2, 4, 5, 6 και 7 και τις γενικές σημειώσεις του σχετικού με την Ένωση Προσαρτήματος Ι της ΣΔΣ, καθώς και τις

λοιπές διεθνείς συμφωνίες από τις οποίες δεσμεύεται η Ένωση, οι αναθέτουσες αρχές επιφυλάσσουν για τα έργα, τα αγαθά, τις υπηρεσίες και τους οικονομικούς φορείς των χωρών που έχουν υπογράψει τις εν λόγω συμφωνίες μεταχείριση εξίσου ευνοϊκή με αυτήν που επιφυλάσσουν για τα έργα, τα αγαθά, τις υπηρεσίες και τους οικονομικούς φορείς της Ένωσης.

2. Ο οικονομικός φορέας συμμετέχει είτε μεμονωμένα είτε ως μέλος ένωσης. Οι ενώσεις οικονομικών φορέων, συμπεριλαμβανομένων και των προσωρινών συμπράξεων, δεν απαιτείται να περιβληθούν συγκεκριμένη νομική μορφή για την υποβολή προσφοράς. Μπορεί να ζητηθεί όμως να περιβληθούν συγκεκριμένη νομική μορφή εφόσον τους ανατεθεί η σύμβαση.
3. Στις περιπτώσεις υποβολής προσφοράς από ένωση οικονομικών φορέων, όλα τα μέλη της ευθύνονται έναντι της αναθέτουσας αρχής αλληλέγγυα και εις ολόκληρον.

### **2.2.2 Εγγύηση συμμετοχής**

**2.2.2.1** Για την έγκυρη συμμετοχή στη διαδικασία σύναψης της παρούσας σύμβασης, κατατίθεται από τους συμμετέχοντες οικονομικούς φορείς (προσφέροντες), εγγυητική επιστολή συμμετοχής, που ανέρχεται στο ποσό των χιλίων εξακοσίων ενενήντα επτά Ευρώ και σαράντα λεπτών (€1.697,40) η οποία αντιστοιχεί στο 2% της εκτιμώμενης αξίας της σύμβασης.

**Στην περίπτωση ένωσης οικονομικών φορέων, η εγγύηση συμμετοχής περιλαμβάνει και τον όρο ότι η εγγύηση καλύπτει τις υποχρεώσεις όλων των οικονομικών φορέων που συμμετέχουν στην ένωση.**

Η εγγύηση συμμετοχής πρέπει να ισχύει τουλάχιστον για τριάντα (30) ημέρες μετά τη λήξη του χρόνου ισχύος της προσφοράς του άρθρου 2.4.5 της παρούσας, ήτοι μέχρι 19/09/2024 άλλως η προσφορά απορρίπτεται. Η αναθέτουσα αρχή μπορεί, πριν τη λήξη της προσφοράς, να ζητά από τον προσφέροντα να παρατείνει, πριν τη λήξη τους, τη διάρκεια ισχύος της προσφοράς και της εγγύησης συμμετοχής.

Οι πρωτότυπες εγγυήσεις συμμετοχής, πλην των εγγυήσεων που εκδίδονται ηλεκτρονικά, προσκομίζονται, με ευθύνη του οικονομικού φορέα, το αργότερο πριν την ημερομηνία και ώρα αποσφράγισης των προσφορών, ήτοι έως 19/09/2023 και ώρα 10:00 άλλως η προσφορά απορρίπτεται ως απαράδεκτη. Η προσφορά οικονομικού φορέα που παρέλειψε να προσκομίσει την απαιτούμενη από τα έγγραφα της σύμβασης εγγύηση συμμετοχής απορρίπτεται ως απαράδεκτη, μετά από γνώμη του αρμόδιου συλλογικού οργάνου. Η απόφαση απόρριψης της προσφοράς του προηγούμενου εδαφίου εκδίδεται πριν από την έκδοση οποιασδήποτε άλλης απόφασης σχετικά με την αξιολόγηση των προσφορών της οικείας διαδικασίας ανάθεσης σύμβασης.

**2.2.2.2** Η εγγύηση συμμετοχής επιστρέφεται στον ανάδοχο με την προσκόμιση της εγγύησης καλής εκτέλεσης. Η εγγύηση συμμετοχής επιστρέφεται στους λοιπούς

προσφέροντες σύμφωνα με τα ειδικότερα οριζόμενα στο άρθρο 72 του Νόμου 4412/2016 όπως αυτό τροποποιήθηκε και ισχύει.

**2.2.2.3** Η εγγύηση συμμετοχής καταπίπτει, αν ο προσφέρων αποσύρει την προσφορά του κατά τη διάρκεια ισχύος αυτής, παρέχει, εν γνώσει του, ψευδή στοιχεία ή πληροφορίες που αναφέρονται στα άρθρα 2.2.3 έως 2.2.8, δεν προσκομίσει εγκαίρως τα προβλεπόμενα από την παρούσα δικαιολογητικά (παράγραφοι 2.2.9 και 3.2) ή δεν προσέλθει εγκαίρως για υπογραφή της σύμβασης.

**2.2.2.4** Επίσης, η εγγύηση καταπίπτει εάν ο οικονομικός φορέας υπέβαλε μη κατάλληλη προσφορά με την έννοια της περ. 46 της παρ. 1 του άρθρου 2 Ν. 4412/2016, ή στις περιπτώσεις των παρ. 3, 4 και 5 του άρθρου 103, περί πρόσκλησης για υποβολή δικαιολογητικών από τον προσωρινό ανάδοχο, εάν δεν ανταποκριθεί στη σχετική πρόσκληση της αναθέτουσας αρχής να εξηγήσει την τιμή ή το κόστος της προσφοράς του εντός της τεθείσας προθεσμίας και η προσφορά του απορριφθεί, αν, κατά τον έλεγχο των παραπάνω δικαιολογητικών, σύμφωνα με τις παραγράφους 3.2 και 3.4 της παρούσας, διαπιστωθεί ότι τα στοιχεία που δηλώθηκαν στο ΕΕΕΣ είναι εκ προθέσεως απατηλά, ή ότι έχουν υποβληθεί πλαστά αποδεικτικά στοιχεία, ή αν, από τα παραπάνω δικαιολογητικά που προσκομίσθηκαν νομίμως και εμπροθέσμως, δεν αποδεικνύεται η μη συνδρομή των λόγων αποκλεισμού της παραγράφου 2.2.3 ή η πλήρωση μιας ή περισσότερων από τις απαιτήσεις των κριτηρίων ποιοτικής επιλογής.

### **2.2.3 Λόγοι αποκλεισμού**

Αποκλείεται από τη συμμετοχή στην παρούσα διαδικασία σύναψης σύμβασης (διαγωνισμό) προσφέρων οικονομικός φορέας, εφόσον συντρέχει στο πρόσωπό του (εάν πρόκειται για μεμονωμένο φυσικό ή νομικό πρόσωπο) ή σε ένα από τα μέλη του (εάν πρόκειται για ένωση οικονομικών φορέων) ένας ή περισσότεροι από τους ακόλουθους λόγους:

**2.2.3.1** Όταν υπάρχει σε βάρος του αμετάκλητη<sup>1</sup> καταδικαστική απόφαση για ένα από τα ακόλουθα εγκλήματα:

- 1) συμμετοχή σε εγκληματική οργάνωση, όπως αυτή ορίζεται στο άρθρο 2 της απόφασης-πλαίσιο 2008/841/ΔΕΥ του Συμβουλίου της 24ης Οκτωβρίου 2008, για την καταπολέμηση του οργανωμένου εγκλήματος (ΕΕ L 300 της 11.11.2008 σ. 42) και τα εγκλήματα του άρθρου 187 του Ποινικού Κώδικα (εγκληματική οργάνωση),

---

1 Επισημαίνεται ότι η αναφορά στο ΕΕΕΣ σε “τελεσίδικη καταδικαστική απόφαση” νοείται ως “αμετάκλητη καταδικαστική απόφαση”, η δε σχετική δήλωση του οικονομικού φορέα στο Μέρος ΙΙΙ.Α. του ΕΕΕΣ αφορά μόνο σε αμετάκλητες καταδικαστικές αποφάσεις

- 2) ενεργητική δωροδοκία, όπως ορίζεται στο άρθρο 3 της σύμβασης περί της καταπολέμησης της δωροδοκίας στην οποία ενέχονται υπάλληλοι των Ευρωπαϊκών Κοινοτήτων ή των κρατών μελών της Ένωσης (ΕΕ C 195 της 25.6.1997, σ. 1) και στην παρ. 1 του άρθρου 2 της απόφασης πλαίσιο 2003/568/ΔΕΥ του Συμβουλίου της 22ας Ιουλίου 2003, για την καταπολέμηση της δωροδοκίας στον ιδιωτικό τομέα (ΕΕ L 192 της 31.7.2003, σ. 54), καθώς και, όπως ορίζεται στο εθνικό δίκαιο του οικονομικού φορέα, και τα εγκλήματα των άρθρων 159Α (δωροδοκία πολιτικών προσώπων), 236 (δωροδοκία υπαλλήλου), 237 παρ. 2-4 (δωροδοκία δικαστικών λειτουργών), 237Α παρ. 2 (εμπορία επιρροής μεσάζοντες), 396 παρ. 2 (δωροδοκία στον ιδιωτικό τομέα) του Ποινικού Κώδικα,
- 3) απάτη εις βάρος των οικονομικών συμφερόντων της Ένωσης, κατά την έννοια των άρθρων 3 και 4 της Οδηγίας (ΕΕ) 2017/1371 του Ευρωπαϊκού Κοινοβουλίου και του Συμβουλίου της 5ης Ιουλίου 2017 σχετικά με την καταπολέμηση, μέσω του ποινικού δικαίου, της απάτης εις βάρος των οικονομικών συμφερόντων της Ένωσης (L 198/28.07.2017) και τα εγκλήματα των άρθρων 159Α (δωροδοκία πολιτικών προσώπων), 216 (πλαστογραφία), 236 (δωροδοκία υπαλλήλου), 237 παρ. 2-4 (δωροδοκία δικαστικών λειτουργών), 242 (ψευδής βεβαίωση, νόθευση κ.λπ.), 374 (διακεκριμένη κλοπή), 375 (υπεξαίρεση), 386 (απάτη), 386Α (απάτη με υπολογιστή), 386Β (απάτη σχετική με τις επιχορηγήσεις), 390 (απιστία) του Ποινικού Κώδικα και των άρθρων 155 επ. του Εθνικού Τελωνειακού Κώδικα (ν. 2960/2001, Α' 265), όταν αυτά στρέφονται κατά των οικονομικών συμφερόντων της Ευρωπαϊκής Ένωσης ή συνδέονται με την προσβολή αυτών των συμφερόντων, καθώς και τα εγκλήματα των άρθρων 23 (διασυνοριακή απάτη σχετικά με τον ΦΠΑ) και 24 (επικουρικές διατάξεις για την ποινική προστασία των οικονομικών συμφερόντων της Ευρωπαϊκής Ένωσης) του ν. 4689/2020 (Α' 103),
- 4) τρομοκρατικά εγκλήματα ή εγκλήματα συνδεδεμένα με τρομοκρατικές δραστηριότητες, όπως ορίζονται, αντιστοίχως στα άρθρα 3-4 και 5-12 της Οδηγίας (ΕΕ) 2017/541 του Ευρωπαϊκού Κοινοβουλίου και του Συμβουλίου της 15ης Μαρτίου 2017 για την καταπολέμηση της τρομοκρατίας και την αντικατάσταση της απόφασης πλαισίου 2002/475/ΔΕΥ του Συμβουλίου και για την τροποποίηση της απόφασης 2005/671/ΔΕΥ του Συμβουλίου (ΕΕ L 88/31.03.2017) ή ηθική αυτουργία ή συνέργεια ή απόπειρα διάπραξης εγκλήματος, όπως ορίζονται στο άρθρο 14 αυτής, και τα εγκλήματα των άρθρων 187Α και 187Β του Ποινικού Κώδικα, καθώς και τα εγκλήματα των άρθρων 32-35 του ν. 4689/2020 (Α' 103),
- 5) νομιμοποίηση εσόδων από παράνομες δραστηριότητες ή χρηματοδότηση της τρομοκρατίας, όπως αυτές ορίζονται στο άρθρο 1 της Οδηγίας (ΕΕ) 2015/849 του Ευρωπαϊκού Κοινοβουλίου και του Συμβουλίου, της 20ης Μαΐου 2015, σχετικά με την πρόληψη της χρησιμοποίησης του χρηματοπιστωτικού

συστήματος για τη νομιμοποίηση εσόδων από παράνομες δραστηριότητες ή για τη χρηματοδότηση της τρομοκρατίας, την τροποποίηση του κανονισμού (ΕΕ) αριθμ. 648/2012 του Ευρωπαϊκού Κοινοβουλίου και του Συμβουλίου, και την κατάργηση της οδηγίας 2005/60/ΕΚ του Ευρωπαϊκού Κοινοβουλίου και του Συμβουλίου και της οδηγίας 2006/70/ΕΚ της Επιτροπής (ΕΕ L 141/05.06.2015) και τα εγκλήματα των άρθρων 2 και 39 του ν. 4557/2018 (Α' 139)

- 6) παιδική εργασία και άλλες μορφές εμπορίας ανθρώπων, όπως ορίζονται στο άρθρο 2 της Οδηγίας 2011/36/ ΕΕ του Ευρωπαϊκού Κοινοβουλίου και του Συμβουλίου της 5ης Απριλίου 2011, για την πρόληψη και την καταπολέμηση της εμπορίας ανθρώπων και για την προστασία των θυμάτων της, καθώς και για την αντικατάσταση της απόφασης πλαίσιο 2002/629/ΔΕΥ του Συμβουλίου (ΕΕ L 101 της 15.4.2011, σ. 1) και τα εγκλήματα του άρθρου 323Α του Ποινικού κώδικα (εμπορία ανθρώπων).

Η υποχρέωση αποκλεισμού οικονομικού φορέα εφαρμόζεται επίσης όταν το πρόσωπο εις βάρος του οποίου εκδόθηκε αμετάκλητη καταδικαστική απόφαση είναι μέλος του διοικητικού, διευθυντικού ή εποπτικού οργάνου του εν λόγω οικονομικού φορέα ή έχει εξουσία εκπροσώπησης, λήψης αποφάσεων ή ελέγχου σε αυτό.

Στις περιπτώσεις εταιρειών περιορισμένης ευθύνης (Ε.Π.Ε.) και προσωπικών εταιρειών (Ο.Ε. και Ε.Ε.) και ιδιωτικών κεφαλαιουχικών εταιρειών (ΙΚΕ), η υποχρέωση του προηγούμενου εδαφίου αφορά στους διαχειριστές.

Στις περιπτώσεις ανωνύμων εταιρειών (Α.Ε.), η υποχρέωση του προηγούμενου εδαφίου αφορά στον Διευθύνοντα Σύμβουλο, καθώς και σε όλα τα μέλη του Διοικητικού Συμβουλίου, καθώς και τα πρόσωπα στα οποία με απόφαση του Διοικητικού Συμβουλίου έχει ανατεθεί το σύνολο της διαχείρισης και εκπροσώπησης της εταιρείας.

Στις περιπτώσεις Συνεταιρισμών, η υποχρέωση του προηγούμενου εδαφίου αφορά στα μέλη του Διοικητικού Συμβουλίου.

Σε όλες τις υπόλοιπες περιπτώσεις νομικών προσώπων, η υποχρέωση των προηγούμενων εδαφίων αφορά στους νόμιμους εκπροσώπους τους.

Εάν στις ως άνω περιπτώσεις,(1) έως (6), η κατά τα ανωτέρω, περίοδος αποκλεισμού δεν έχει καθοριστεί με αμετάκλητη απόφαση, αυτή ανέρχεται σε πέντε (5) έτη από την ημερομηνία της καταδίκης με αμετάκλητη απόφαση.

**2.2.3.2** Αποκλείεται από τη συμμετοχή στη διαδικασία σύναψης της παρούσας σύμβασης, προσφέρων οικονομικός φορέας σε οποιαδήποτε από τις ακόλουθες καταστάσεις:

α) όταν ο οικονομικός φορέας έχει αθετήσει τις υποχρεώσεις του όσον αφορά στην καταβολή φόρων ή εισφορών κοινωνικής ασφάλισης και αυτό έχει διαπιστωθεί από

δικαστική ή διοικητική απόφαση με τελεσίδικη και δεσμευτική ισχύ, σύμφωνα με διατάξεις της χώρας όπου είναι εγκατεστημένος ή την εθνική νομοθεσία,

β) όταν η αναθέτουσα αρχή μπορεί να αποδείξει με τα κατάλληλα μέσα ότι ο οικονομικός φορέας έχει αθετήσει τις υποχρεώσεις του όσον αφορά την καταβολή φόρων ή εισφορών κοινωνικής ασφάλισης,

**2.2.3.3.** Αν ο οικονομικός φορέας της παρ. 2.2.3.2. είναι Έλληνας πολίτης ή έχει την εγκατάστασή του στην Ελλάδα, οι υποχρεώσεις του που αφορούν τις εισφορές κοινωνικής ασφάλισης καλύπτουν τόσο την κύρια όσο και την επικουρική ασφάλιση.

Οι υποχρεώσεις των περ. α' και β' της παρ. 2.2.3.2. θεωρείται ότι δεν έχουν αθετηθεί εφόσον δεν έχουν καταστεί ληξιπρόθεσμες ή εφόσον αυτές έχουν υπαχθεί σε δεσμευτικό διακανονισμό που τηρείται.

Οι περ. α' και β' της παρ. 2.2.3.2. παύουν να εφαρμόζονται όταν ο οικονομικός φορέας εκπληρώσει τις ανωτέρω υποχρεώσεις του είτε καταβάλλοντας τους φόρους ή τις εισφορές κοινωνικής ασφάλισης που οφείλει, συμπεριλαμβανομένων, κατά περίπτωση, των δεδουλευμένων τόκων ή των προστίμων, είτε υπαγόμενος σε δεσμευτικό διακανονισμό για την καταβολή τους στο μέτρο που τηρεί τους όρους του δεσμευτικού διακανονισμού.

**2.2.3.4** Κατ' εξαίρεση, επίσης, ο οικονομικός φορέας δεν αποκλείεται, όταν ο αποκλεισμός, σύμφωνα με την παράγραφο 2.2.3.2, θα ήταν σαφώς δυσανάλογος, ιδίως όταν μόνο μικρά ποσά των φόρων ή των εισφορών κοινωνικής ασφάλισης δεν έχουν καταβληθεί ή όταν ο οικονομικός φορέας ενημερώθηκε σχετικά με το ακριβές ποσό που οφείλεται λόγω αθέτησης των υποχρεώσεων του όσον αφορά στην καταβολή φόρων ή εισφορών κοινωνικής ασφάλισης σε χρόνο κατά τον οποίο δεν είχε τη δυνατότητα να λάβει μέτρα, σύμφωνα με το τελευταίο εδάφιο της παρ. 2 του άρθρου 73 ν. 4412/2016, πριν από την εκπνοή της προθεσμίας της προθεσμίας υποβολής προσφοράς

**2.2.3.5** Αποκλείεται από τη συμμετοχή στη διαδικασία σύναψης της παρούσας σύμβασης, προσφέρων οικονομικός φορέας σε οποιαδήποτε από τις ακόλουθες καταστάσεις :

(α) εάν έχει αθετήσει τις υποχρεώσεις που προβλέπονται στην παρ. 2 του άρθρου 18 του ν. 4412/2016,

(β) εάν τελεί υπό πτώχευση ή έχει υπαχθεί σε διαδικασία ειδικής εκκαθάρισης ή τελεί υπό αναγκαστική διαχείριση από εκκαθαριστή ή από το δικαστήριο ή έχει υπαχθεί σε διαδικασία πτωχευτικού συμβιβασμού ή έχει αναστείλει τις επιχειρηματικές του δραστηριότητες ή έχει υπαχθεί σε διαδικασία εξυγίανσης και δεν τηρεί τους όρους αυτής ή εάν βρίσκεται σε οποιαδήποτε ανάλογη κατάσταση προκύπτουσα από παρόμοια διαδικασία, προβλεπόμενη σε εθνικές διατάξεις νόμου. Η αναθέτουσα αρχή μπορεί να μην αποκλείει έναν οικονομικό φορέα ο οποίος βρίσκεται σε μία εκ των καταστάσεων που αναφέρονται στην περίπτωση αυτή, υπό την προϋπόθεση ότι αποδεικνύει ότι ο εν λόγω φορέας είναι σε θέση να εκτελέσει τη σύμβαση, λαμβάνοντας

υπόψη τις ισχύουσες διατάξεις και τα μέτρα για τη συνέχιση της επιχειρηματικής του λειτουργίας,

(γ) εάν, με την επιφύλαξη της παραγράφου 3β του άρθρου 44 του ν. 3959/2011 (Α' 93) περί ποινικών κυρώσεων και άλλων διοικητικών συνεπειών, η αναθέτουσα αρχή διαθέτει επαρκώς εύλογες ενδείξεις που οδηγούν στο συμπέρασμα ότι ο οικονομικός φορέας συνήψε συμφωνίες με άλλους οικονομικούς φορείς με στόχο τη στρέβλωση του ανταγωνισμού,

δ) εάν μία κατάσταση σύγκρουσης συμφερόντων κατά την έννοια του άρθρου 24 του ν. 4412/2016 δεν μπορεί να θεραπευθεί αποτελεσματικά με άλλα, λιγότερο παρεμβατικά, μέσα,

(ε) εάν μία κατάσταση στρέβλωσης του ανταγωνισμού από την πρότερη συμμετοχή του οικονομικού φορέα κατά την προετοιμασία της διαδικασίας σύναψης σύμβασης, κατά τα οριζόμενα στο άρθρο 48 του ν. 4412/2016, δεν μπορεί να θεραπευθεί με άλλα, λιγότερο παρεμβατικά, μέσα,

(στ) εάν έχει επιδείξει σοβαρή ή επαναλαμβανόμενη πλημμέλεια κατά την εκτέλεση ουσιώδους απαίτησης στο πλαίσιο προηγούμενης δημόσιας σύμβασης, προηγούμενης σύμβασης με αναθέτοντα φορέα ή προηγούμενης σύμβασης παραχώρησης που είχε ως αποτέλεσμα την πρόωρη καταγγελία της προηγούμενης σύμβασης, αποζημιώσεις ή άλλες παρόμοιες κυρώσεις,

(ζ) εάν έχει κριθεί ένοχος εκ προθέσεως σοβαρών απατηλών δηλώσεων κατά την παροχή των πληροφοριών που απαιτούνται για την εξακρίβωση της απουσίας των λόγων αποκλεισμού ή την πλήρωση των κριτηρίων επιλογής, έχει αποκρύψει τις πληροφορίες αυτές ή δεν είναι σε θέση να προσκομίσει τα δικαιολογητικά που απαιτούνται κατ' εφαρμογή του άρθρου 2.2.9.2 της παρούσας,

(η) εάν επιχειρεί να επηρεάσει με αθέμιτο τρόπο τη διαδικασία λήψης αποφάσεων της αναθέτουσας αρχής, να αποκτήσει εμπιστευτικές πληροφορίες που ενδέχεται να του αποφέρουν αθέμιτο πλεονέκτημα στη διαδικασία σύναψης σύμβασης ή να παράσχει με απατηλό τρόπο εξ παραπλανητικές πληροφορίες που ενδέχεται να επηρεάσουν ουσιωδώς τις αποφάσεις που αφορούν τον αποκλεισμό, την επιλογή ή την ανάθεση,

(θ) εάν η αναθέτουσα αρχή μπορεί να αποδείξει, με κατάλληλα μέσα, ότι έχει διαπράξει σοβαρό επαγγελματικό παράπτωμα, το οποίο θέτει εν αμφιβόλω την ακεραιότητά του.

Εάν στις ως άνω περιπτώσεις (α) έως (θ) η περίοδος αποκλεισμού δεν έχει καθοριστεί με αμετάκλητη απόφαση, αυτή ανέρχεται σε τρία (3) έτη από την ημερομηνία έκδοσης πράξης που βεβαιώνει το σχετικό γεγονός.

**2.2.3.6.** Ο οικονομικός φορέας αποκλείεται σε οποιοδήποτε χρονικό σημείο κατά τη διάρκεια της διαδικασίας σύναψης της παρούσας σύμβασης, όταν αποδεικνύεται ότι βρίσκεται, λόγω πράξεων ή παραλείψεων του, είτε πριν είτε κατά τη διαδικασία, σε μία από τις ως άνω περιπτώσεις.

**2.2.3.7.** Οικονομικός φορέας που εμπίπτει σε μια από τις καταστάσεις που αναφέρονται στις παραγράφους 2.2.3.1, και στην παράγραφο 2.2.3.5, εκτός από την περ. β' αυτής, μπορεί να προσκομίζει στοιχεία προκειμένου να αποδείξει ότι τα μέτρα που έλαβε επαρκούν για να αποδείξουν την αξιοπιστία του, παρότι συντρέχει ο σχετικός λόγος αποκλεισμού (αυτοκάθαρση). Για τον σκοπό αυτόν, ο οικονομικός φορέας αποδεικνύει ότι έχει καταβάλει ή έχει δεσμευθεί να καταβάλει αποζημίωση για ζημιές που προκλήθηκαν από το ποινικό αδίκημα ή το παράπτωμα, ότι έχει διευκρινίσει τα γεγονότα και τις περιστάσεις με ολοκληρωμένο τρόπο, μέσω ενεργού συνεργασίας με τις ερευνητικές αρχές, και έχει λάβει συγκεκριμένα τεχνικά και οργανωτικά μέτρα, καθώς και μέτρα σε επίπεδο προσωπικού κατάλληλα για την αποφυγή περαιτέρω ποινικών αδικημάτων ή παραπτωμάτων. Τα μέτρα που λαμβάνονται από τους οικονομικούς φορείς αξιολογούνται σε συνάρτηση με τη σοβαρότητα και τις ιδιαίτερες περιστάσεις του ποινικού αδικήματος ή του παραπτώματος. Εάν τα στοιχεία κριθούν επαρκή, ο εν λόγω οικονομικός φορέας δεν αποκλείεται από τη διαδικασία σύναψης σύμβασης. Αν τα μέτρα κριθούν ανεπαρκή, γνωστοποιείται στον οικονομικό φορέα το σκεπτικό της απόφασης αυτής. Οικονομικός φορέας που έχει αποκλειστεί, σύμφωνα με τις κείμενες διατάξεις, με τελεσίδικη απόφαση, σε εθνικό επίπεδο, από τη συμμετοχή σε διαδικασίες σύναψης σύμβασης ή ανάθεσης παραχώρησης δεν μπορεί να κάνει χρήση της ανωτέρω δυνατότητας κατά την περίοδο του αποκλεισμού που ορίζεται στην εν λόγω απόφαση.

**2.2.3.8.** Η απόφαση για την διαπίστωση της επάρκειας ή μη των επανορθωτικών μέτρων κατά την προηγούμενη παράγραφο εκδίδεται σύμφωνα με τα οριζόμενα στις παρ. 8 και 9 του άρθρου 73 του ν. 4412/2016.

**2.2.3.9.** Οικονομικός φορέας, στον οποίο έχει επιβληθεί, με την κοινή υπουργική απόφαση του άρθρου 74 του ν. 4412/2016, η ποινή του οριζόντιου αποκλεισμού αποκλείεται αυτοδίκαια και από την παρούσα διαδικασία σύναψης της σύμβασης, σύμφωνα με τα οριζόμενα στο άρθρο αυτό.



## Κριτήρια Επιλογής

### **2.2.4 Καταλληλότητα άσκησης επαγγελματικής δραστηριότητας**

Οι οικονομικοί φορείς που συμμετέχουν στη διαδικασία σύναψης της παρούσας σύμβασης απαιτείται να ασκούν επαγγελματική δραστηριότητα συναφή με το αντικείμενο των προς παροχή υπηρεσιών, ήτοι Συντήρηση και Ολοκληρωμένη Διαχείριση Κτιριακών Εγκαταστάσεων, σύμφωνα και με την ονοματολογία CPV της διακήρυξης.

Ειδικότερα, στον τομέα παροχής υπηρεσιών συντήρησης κτιριακών εγκαταστάσεων, οι οικονομικοί φορείς ή τα μέλη σε περίπτωση ενώσεως, απαιτείται να διαθέτουν :

- i. πιστοποιητικό εγγραφής σε επίσημους καταλόγους παρόχων υπηρεσιών του κράτους εγκατάστασής τους ή/και άδεια άσκησης του επαγγέλματος, δηλαδή πιστοποιητικό εγγραφής στο επαγγελματικό / εμπορικό μητρώο του κράτους εγκατάστασής τους, και εφόσον δεν εκδίδεται τέτοια, ένορκη βεβαίωση που να βεβαιώνει την αδυναμία έκδοσης του πιστοποιητικού και την εγγραφή τους στο μητρώο ή/και στους επίσημους καταλόγους,
- ii. ειδικά για τους εγκατεστημένους στην Ελλάδα οικονομικούς φορείς απαιτείται να είναι εγγεγραμμένοι στο Βιοτεχνικό ή Εμπορικό ή Βιομηχανικό Επιμελητήριο,
- iii. επιπλέον, για να γίνουν δεκτοί στο διαγωνισμό οι οικονομικοί φορείς, πρέπει η εγγραφή στα μητρώα και τους καταλόγους, κατά τα ανωτέρω, να είναι **σε ισχύ** κατά την ημερομηνία λήξης της παραλαβής των έντυπων δικαιολογητικών συμμετοχής στο διαγωνισμό.

Στην περίπτωση οικονομικών φορέων εγκατεστημένων σε κράτος μέλους του Ευρωπαϊκού Οικονομικού Χώρου (Ε.Ο.Χ) ή σε τρίτες χώρες που προσχωρήσει στη ΣΔΣ, ή σε τρίτες χώρες που δεν εμπίπτουν στην προηγούμενη περίπτωση και έχουν συνάψει διμερείς ή πολυμερείς συμφωνίες με την Ένωση σε θέματα διαδικασιών ανάθεσης δημοσίων συμβάσεων, απαιτείται να είναι εγγεγραμμένοι σε αντίστοιχα επαγγελματικά μητρώα.

Στην περίπτωση ένωσης οικονομικών φορέων η καταλληλότητα άσκησης επαγγελματικής δραστηριότητας θα πρέπει να καλύπτεται από όλα τα μέλη της ένωσης.

### **2.2.5 Οικονομική και χρηματοοικονομική επάρκεια**

Όσον αφορά την οικονομική και χρηματοοικονομική επάρκεια για την παρούσα διαδικασία σύναψης σύμβασης ο υποψήφιος Ανάδοχος, φυσικά ή νομικά πρόσωπα, κοινοπραξίες ή ενώσεις της ημεδαπής ή της αλλοδαπής, θα πρέπει να έχει:

- **Μέσο ετήσιο κύκλο εργασιών και λοιπών εσόδων, των τριών (3) τελευταίων διαχειριστικών χρήσεων πριν το έτος διενέργειας του διαγωνισμού, τουλάχιστον ίσο με το 100% του προϋπολογισμού του υπό ανάθεση έργου.**

Σε περίπτωση που ο υποψήφιος δραστηριοποιείται για χρονικό διάστημα μικρότερο των τριών οικονομικών χρήσεων, τότε ο μέσος όρος του γενικού κύκλου εργασιών για όσες οικονομικές χρήσεις δραστηριοποιείται, θα πρέπει να είναι ίσος ή μεγαλύτερος του 100% του προϋπολογισμού του συγκεκριμένου έργου. Σε περίπτωση ένωσης/κοινοπραξίας η παραπάνω προϋπόθεση μπορεί να καλύπτεται αθροιστικά από όλα τα μέλη της ένωσης/κοινοπραξίας.

### **2.2.6 Τεχνική και επαγγελματική ικανότητα**

Ο υποψήφιος Ανάδοχος, φυσικά ή νομικά πρόσωπα, κοινοπραξίες ή ενώσεις της ημεδαπής ή της αλλοδαπής, θα πρέπει:

**α)** κατά τη διάρκεια της τελευταίας τριετίας που προηγείται του έτους διενέργειας του διαγωνισμού, να έχουν εκτελέσει **τουλάχιστον δύο (2) συμβάσεις παροχής παρόμοιων υπηρεσιών συντήρησης και λειτουργίας κτιριακών εγκαταστάσεων, συμβατικής καθαρής αξίας μεγαλύτερης των εξήντα χιλιάδων ευρώ (€ 60.000) η καθεμία** (συμπληρώνεται ο πίνακας στο υπόδειγμα 1 του Παραρτήματος ΣΤ).

Ως παρόμοιες υπηρεσίες συντήρησης και λειτουργίας, με την επιφύλαξη των εξαιρέσεων που ακολουθούν, θεωρούνται :

Υπηρεσίες με κύριο αντικείμενο την τακτική συντήρηση και λειτουργία πλήρως εξοπλισμένων κτιριακών εγκαταστάσεων αναλόγου μεγέθους με αυτές του κτιρίου της παρούσας διακήρυξης, με χρήση γραφείων, νοσοκομείων, ξενοδοχείων, Δημόσιων Υπηρεσιών, τραπεζών κλπ.

#### Εξαιρέσεις

Ο «χρόνος υποχρεωτικής συντήρησης έργων» του άρθρου 171 του Ν.4412/2016 περί κατασκευής Δημοσίων Έργων, αφορά τον χρόνο εγγύησης κατά τον οποίο ένας ανάδοχος κατασκευής φέρει τον κίνδυνο αυτού και υποχρεούται στην αποκατάσταση βλαβών και την διόρθωση ελαττωμάτων. Ως εκ τούτου, η εν λόγω «συντήρηση» είναι διαφορετικής φύσεως από την οργανωμένη, τακτική και μεθοδική συντήρηση και λειτουργία που ζητείται με την παρούσα διακήρυξη (ΠΑΡΑΡΤΗΜΑ Α) και η τυχόν επίκληση της από οικονομικούς φορείς δεν θα ληφθεί υπόψη από την Επιτροπή Διαγωνισμού στην εκτίμηση της εμπειρίας παρόμοιων υπηρεσιών συντήρησης.

Ομοίως δεν θα ληφθεί υπόψη η αυτοπαράδοση παρομοίων υπηρεσιών στα κτίρια και τις εγκαταστάσεις ιδιοκτησίας του οικονομικού φορέα.

**β)** να διαθέτουν, στον τομέα της συντήρησης και λειτουργίας κτιριακών εγκαταστάσεων:

β1) μέσο ετήσιο εργατοτεχνικό προσωπικό όλων των ειδικοτήτων για τα τρία τελευταία χρόνια τουλάχιστον δεκαπέντε (15) ατόμων,

β2) κατά την τελευταία τριετία, ειδικό λογισμικό συντήρησης και διαχείρισης εγκαταστάσεων που διεθνώς προσδιορίζεται με τους όρους CMMS (Computerised Maintenance Management System) ή CAFM (Computer Aided Facility Management), τη χρήση του οποίου έχουν αποδεδειγμένα εντάξει στην παραγωγική τους διαδικασία.

**Οι παραπάνω ελάχιστες προϋποθέσεις πρέπει να καλύπτονται σωρευτικά από τον υποψήφιο Ανάδοχο επί ποινή αποκλεισμού.**

### **2.2.7 Πρότυπα διασφάλισης ποιότητας και πρότυπα περιβαλλοντικής διαχείρισης**

Οι οικονομικοί φορείς για την παρούσα διαδικασία σύναψης σύμβασης οφείλουν να διαθέτουν Πιστοποιήσεις:

**α)** Πιστοποιητικό **ΕΛΟΤ/EN ISO 9001** για την εφαρμογή Συστήματος Διαχείρισης της Ποιότητας.

**β)** Πιστοποιητικό **ΕΛΟΤ 1801:2008/OHSAS 18001:2007** για την εφαρμογή Συστήματος Διαχείρισης της Υγείας και Ασφάλειας στην Εργασία.

**γ)** Πιστοποιητικό **ISO 14001:2004** για την εφαρμογή Συστήματος Περιβαλλοντικής Διαχείρισης.

Όλα τα παραπάνω πιστοποιητικά πρέπει να χορηγούνται από ανεξάρτητο διαπιστευμένο φορέα, να βρίσκονται σε ισχύ κατά την ημερομηνία διεξαγωγής του διαγωνισμού και να διατίθενται για όλα τα πεδία εφαρμογής της παρούσας διακήρυξης, δηλαδή:

- Συντήρηση ή/και Τεχνική Διαχείριση Κτιριακών Εγκαταστάσεων
- Γενικές υπηρεσίες καθαριότητας σε δημόσιους και ιδιωτικούς χώρους
- Υπηρεσίες φύλαξης κτιρίων

Η αναθέτουσα αρχή αναγνωρίζει ισοδύναμα πιστοποιητικά που έχουν εκδοθεί από φορείς διαπιστευμένους από ισοδύναμους Οργανισμούς διαπίστευσης, εδρεύοντες και σε άλλα κράτη - μέλη. Επίσης, κάνει δεκτά άλλα αποδεικτικά στοιχεία για ισοδύναμα μέτρα διασφάλισης ποιότητας, εφόσον ο ενδιαφερόμενος οικονομικός φορέας δεν είχε τη δυνατότητα να αποκτήσει τα εν λόγω πιστοποιητικά εντός των σχετικών προθεσμιών για λόγους για τους οποίους δεν ευθύνεται ο ίδιος, υπό την προϋπόθεση ότι ο οικονομικός φορέας αποδεικνύει ότι τα προτεινόμενα μέτρα διασφάλισης ποιότητας πληρούν τα απαιτούμενα πρότυπα διασφάλισης ποιότητας.

### **2.2.8 Στήριξη στην ικανότητα τρίτων / Υπεργολαβία**

**2.2.8.1** Οι οικονομικοί φορείς μπορούν, όσον αφορά τα κριτήρια της οικονομικής και χρηματοοικονομικής επάρκειας (της παραγράφου 2.2.5) και τα σχετικά με την τεχνική και επαγγελματική ικανότητα (της παραγράφου 2.2.6), να στηρίζονται στις ικανότητες άλλων φορέων, ασχέτως της νομικής φύσης των δεσμών τους με αυτούς. Στην περίπτωση αυτή, αποδεικνύουν ότι θα έχουν στη διάθεσή τους τους αναγκαίους πόρους, με την προσκόμιση της σχετικής δέσμευσης των φορέων στην ικανότητα των οποίων στηρίζονται.

Ειδικά, όσον αφορά στα κριτήρια επαγγελματικής ικανότητας που σχετίζονται με τους τίτλους σπουδών και τα επαγγελματικά προσόντα που ορίζονται στην περίπτωση στ' του Μέρους II του Παραρτήματος XII του Προσαρτήματος Α' του ν. 4412/2016 ή με την σχετική επαγγελματική εμπειρία, οι οικονομικοί φορείς, μπορούν να στηρίζονται στις ικανότητες άλλων φορέων, μόνο, εάν οι τελευταίοι θα εκτελέσουν τις εργασίες ή τις υπηρεσίες για τις οποίες απαιτούνται οι συγκεκριμένες ικανότητες.

Όταν οι οικονομικοί φορείς στηρίζονται στις ικανότητες άλλων φορέων όσον αφορά τα κριτήρια που σχετίζονται με την απαιτούμενη με τη διακήρυξη οικονομική και χρηματοοικονομική επάρκεια, οι εν λόγω οικονομικοί φορείς και αυτοί στους οποίους στηρίζονται είναι από κοινού υπεύθυνοι για την εκτέλεση της σύμβασης.

Υπό τους ίδιους όρους οι ενώσεις οικονομικών φορέων μπορούν να στηρίζονται στις ικανότητες των συμμετεχόντων στην ένωση ή άλλων φορέων.

Η αναθέτουσα αρχή ελέγχει αν οι φορείς, στις ικανότητες των οποίων προτίθεται να στηριχθεί ο οικονομικός φορέας, πληρούν κατά περίπτωση τα σχετικά κριτήρια επιλογής και εάν συντρέχουν λόγοι αποκλεισμού της παραγράφου 2.2.3.. Ο οικονομικός φορέας υποχρεούται να αντικαταστήσει έναν φορέα στην ικανότητα του οποίου στηρίζεται, εφόσον ο τελευταίος δεν πληροί το σχετικό κριτήριο επιλογής ή για τον οποίο συντρέχουν λόγοι αποκλεισμού, εντός προθεσμίας τριάντα (30) ημερών από την σχετική ηλεκτρονική πρόσκληση από την σχετική πρόσκληση της αναθέτουσας αρχής, η οποία απευθύνεται στον οικονομικό φορέα μέσω της λειτουργικότητας «Επικοινωνία» του ΕΣΗΔΗΣ. Ο φορέας που αντικαθιστά φορέα του προηγούμενου εδαφίου δεν επιτρέπεται να αντικατασταθεί εκ νέου.

#### **2.2.8.2. Υπεργολαβία**

Ο οικονομικός φορέας αναφέρει στην προσφορά του το τμήμα της σύμβασης που προτίθεται να αναθέσει υπό μορφή υπεργολαβίας σε τρίτους, καθώς και τους υπεργολάβους που προτείνει. Στην περίπτωση που ο προσφέρων αναφέρει στην προσφορά του ότι προτίθεται να αναθέσει τμήμα(τα) της σύμβασης υπό μορφή υπεργολαβίας σε τρίτους σε ποσοστό που υπερβαίνει το τριάντα τοις εκατό (30%) της συνολικής αξίας της σύμβασης, η αναθέτουσα αρχή ελέγχει ότι δεν συντρέχουν οι λόγοι αποκλεισμού της παραγράφου 2.2.3 της παρούσας. Ο οικονομικός φορέας υποχρεούται

να αντικαταστήσει έναν υπεργολάβο, εφόσον συντρέχουν στο πρόσωπό του λόγοι αποκλεισμού της ως άνω παραγράφου 2.2.3

### **2.2.9 Κανόνες απόδειξης ποιοτικής επιλογής**

Το δικαίωμα συμμετοχής των οικονομικών φορέων και οι όροι και προϋποθέσεις συμμετοχής τους, όπως ορίζονται στις παραγράφους 2.2.1 έως 2.2.8, κρίνονται κατά την υποβολή της προσφοράς δια του ΕΕΕΣ κατά τα οριζόμενα στην παράγραφο 2.2.9.1, κατά την υποβολή των δικαιολογητικών της παραγράφου 2.2.9.2 και κατά τη σύναψη της σύμβασης δια της υπεύθυνης δήλωσης, της περ. δ' της παρ. 3 του άρθρου 105 του ν. 4412/2016.

Στην περίπτωση που ο οικονομικός φορέας στηρίζεται στις ικανότητες άλλων φορέων, σύμφωνα με την παράγραφο 2.2.8 της παρούσας, οι φορείς στην ικανότητα των οποίων στηρίζεται υποχρεούνται να αποδεικνύουν, κατά τα οριζόμενα στις παραγράφους 2.2.9.1 και 2.2.9.2, ότι δεν συντρέχουν οι λόγοι αποκλεισμού της παραγράφου 2.2.3 της παρούσας και ότι πληρούν τα σχετικά κριτήρια επιλογής κατά περίπτωση (παραγράφοι 2.2.5 και 2.2.6).

Στην περίπτωση που ο οικονομικός φορέας αναφέρει στην προσφορά του ότι προτίθεται να αναθέσει τμήμα(τα) της σύμβασης υπό μορφή υπεργολαβίας σε τρίτους σε ποσοστό που υπερβαίνει το τριάντα τοις εκατό (30%) της συνολικής αξίας της σύμβασης, οι υπεργολάβοι υποχρεούνται να αποδεικνύουν, κατά τα οριζόμενα στις παραγράφους 2.2.9.1 και 2.2.9.2, ότι δεν συντρέχουν οι λόγοι αποκλεισμού της παραγράφου 2.2.3 της παρούσας.

Αν επέλθουν μεταβολές στις προϋποθέσεις τις οποίες οι προσφέροντες δηλώσουν ότι πληρούν, σύμφωνα με το παρόν άρθρο, οι οποίες επέλθουν ή για τις οποίες λάβουν γνώση μετά την συμπλήρωση του ΕΕΕΣ και μέχρι την ημέρα της έγγραφης πρόσκλησης για την σύναψη του συμφωνητικού οι προσφέροντες οφείλουν να ενημερώσουν αμελλητί την αναθέτουσα αρχή.

#### **2.2.9.1 Προκαταρκτική απόδειξη κατά την υποβολή προσφορών**

Προς προκαταρκτική απόδειξη ότι οι προσφέροντες οικονομικοί φορείς: α) δεν βρίσκονται σε μία από τις καταστάσεις της παραγράφου 2.2.3 και β) πληρούν τα σχετικά κριτήρια επιλογής των παραγράφων 2.2.4, 2.2.5, 2.2.6 και 2.2.7 της παρούσης, προσκομίζουν κατά την υποβολή της προσφοράς τους ως δικαιολογητικό συμμετοχής, το προβλεπόμενο από το άρθρο 79 παρ. 1 και 3 του ν. 4412/2016 Ευρωπαϊκό Ενιαίο Έγγραφο Σύμβασης (ΕΕΕΣ), σύμφωνα με το επισυναπτόμενο στην παρούσα Παράρτημα ΙΙ, το οποίο ισοδυναμεί με ενημερωμένη υπεύθυνη δήλωση, με τις συνέπειες του ν. 1599/1986. Το ΕΕΕΣ καταρτίζεται βάσει του τυποποιημένου εντύπου του Παραρτήματος 2 του Κανονισμού (ΕΕ) 2016/7 και συμπληρώνεται από τους προσφέροντες οικονομικούς φορείς σύμφωνα με τις οδηγίες του Παραρτήματος 1.

Το ΕΕΕΣ φέρει υπογραφή με ημερομηνία εντός του χρονικού διαστήματος κατά το οποίο μπορούν να υποβάλλονται προσφορές. Αν στο διάστημα που μεσολαβεί μεταξύ της ημερομηνίας υπογραφής του ΕΕΕΣ και της καταληκτικής ημερομηνίας υποβολής προσφορών έχουν επέλθει μεταβολές στα δηλωθέντα στοιχεία, εκ μέρους του, στο ΕΕΕΣ, ο οικονομικός φορέας αποσύρει την προσφορά του, χωρίς να απαιτείται απόφαση της αναθέτουσας αρχής. Στη συνέχεια μπορεί να την υποβάλει εκ νέου με επίκαιρο ΕΕΕΣ. Ο οικονομικός φορέας δύναται να διευκρινίζει τις δηλώσεις και πληροφορίες που παρέχει στο ΕΕΕΣ με συνοδευτική υπεύθυνη δήλωση, την οποία υποβάλλει μαζί με το ΕΕΕΣ.

Κατά την υποβολή του ΕΕΕΣ, καθώς και της συνοδευτικής υπεύθυνης δήλωσης, είναι δυνατή, με μόνη την υπογραφή του κατά περίπτωση εκπροσώπου του οικονομικού φορέα, η προκαταρκτική απόδειξη των λόγων αποκλεισμού που αναφέρονται στην παράγραφο 2.2.3 της παρούσας, για το σύνολο των φυσικών προσώπων που είναι μέλη του διοικητικού, διευθυντικού ή εποπτικού οργάνου του ή έχουν εξουσία εκπροσώπησης, λήψης αποφάσεων ή ελέγχου σε αυτόν.

Ως εκπρόσωπος του οικονομικού φορέα νοείται ο νόμιμος εκπρόσωπος αυτού, όπως προκύπτει από το ισχύον καταστατικό ή το πρακτικό εκπροσώπησης του κατά το χρόνο υποβολής της προσφοράς ή το αρμοδίως εξουσιοδοτημένο φυσικό πρόσωπο να εκπροσωπεί τον οικονομικό φορέα για διαδικασίες σύναψης συμβάσεων ή για συγκεκριμένη διαδικασία σύναψης σύμβασης.

Στην περίπτωση υποβολής προσφοράς από ένωση οικονομικών φορέων, το Ευρωπαϊκό Ενιαίο Έγγραφο Σύμβασης (ΕΕΕΣ), υποβάλλεται χωριστά από κάθε μέλος της ένωσης. Στο ΕΕΕΣ απαραίτητως πρέπει να προσδιορίζεται η έκταση και το είδος της συμμετοχής του (συμπεριλαμβανομένης της κατανομής αμοιβής μεταξύ τους) κάθε μέλους της ένωσης, καθώς και ο εκπρόσωπος/συντονιστής αυτής.

Ο οικονομικός φορέας φέρει την ειδική υποχρέωση, να δηλώσει, μέσω του ΕΕΕΣ, την κατάστασή του σε σχέση με τους λόγους που προβλέπονται στο άρθρο 73 του ν. 4412/2016 και παραγράφου 2.2.3 της παρούσης και ταυτόχρονα να επικαλεσθεί και τυχόν ληφθέντα μέτρα προς αποκατάσταση της αξιοπιστίας του.

Ιδίως επισημαίνεται ότι, κατά την απάντηση οικονομικού φορέα στο σχετικό πεδίο του ΕΕΕΣ για τυχόν σύναψη συμφωνιών με άλλους οικονομικούς φορείς με στόχο τη στρέβλωση του ανταγωνισμού, η συνδρομή περιστάσεων, όπως η πάροδος της τριετούς περιόδου της ισχύος του λόγου αποκλεισμού (παραγράφου 10 του άρθρου 73) ή η εφαρμογή της διάταξης της παραγράφου 3β του άρθρου 44 του ν. 3959/2011, σύμφωνα με την περ. γ της παραγράφου 2.2.3.5 της παρούσης, αναλύεται στο σχετικό πεδίο που προβάλλει κατόπιν θετικής απάντησης.

Όσον αφορά στις υποχρεώσεις του όσον αφορά στην καταβολή φόρων ή εισφορών κοινωνικής ασφάλισης (περ. α' και β' της παρ. 2 του άρθρου 73 του ν. 4412/2016) αυτές θεωρείται ότι δεν έχουν αθετηθεί εφόσον δεν έχουν καταστεί ληξιπρόθεσμες ή εφόσον έχουν υπαχθεί σε δεσμευτικό διακανονισμό που τηρείται. Στην περίπτωση

αυτή, ο οικονομικός φορέας δεν υποχρεούται να απαντήσει καταφατικά στο σχετικό πεδίο του ΕΕΕΣ με το οποίο ερωτάται εάν ο οικονομικός φορέας έχει ανεκπλήρωτες υποχρεώσεις όσον αφορά στην καταβολή φόρων ή εισφορών κοινωνικής ασφάλισης ή, κατά περίπτωση, εάν έχει αθετήσει τις παραπάνω υποχρεώσεις του.

#### 2.2.9.2 Αποδεικτικά μέσα

**A.** Για την απόδειξη της μη συνδρομής λόγων αποκλεισμού κατ' άρθρο 2.2.3 και της πλήρωσης των κριτηρίων ποιοτικής επιλογής κατά τις παραγράφους 2.2.4, 2.2.5, 2.2.6 και 2.2.7, οι οικονομικοί φορείς προσκομίζουν τα δικαιολογητικά του παρόντος. Η προσκόμιση των εν λόγω δικαιολογητικών γίνεται κατά τα οριζόμενα στην παράγραφο 3.2 από τον προσωρινό ανάδοχο. Η αναθέτουσα αρχή μπορεί να ζητεί από προσφέροντες, σε οποιοδήποτε χρονικό σημείο κατά τη διάρκεια της διαδικασίας, να υποβάλλουν όλα ή ορισμένα δικαιολογητικά, όταν αυτό απαιτείται για την ορθή διεξαγωγή της διαδικασίας.

Οι οικονομικοί φορείς δεν υποχρεούνται να υποβάλλουν δικαιολογητικά ή άλλα αποδεικτικά στοιχεία, αν και στο μέτρο που η αναθέτουσα αρχή έχει τη δυνατότητα να λαμβάνει τα πιστοποιητικά ή τις συναφείς πληροφορίες απευθείας μέσω πρόσβασης σε εθνική βάση δεδομένων σε οποιοδήποτε κράτος - μέλος της Ένωσης, η οποία διατίθεται δωρεάν, όπως εθνικό μητρώο συμβάσεων, εικονικό φάκελο επιχείρησης, ηλεκτρονικό σύστημα αποθήκευσης εγγράφων ή σύστημα προεπιλογής. Η δήλωση για την πρόσβαση σε εθνική βάση δεδομένων εμπεριέχεται στο Ευρωπαϊκό Ενιαίο Έγγραφο Σύμβασης (ΕΕΕΣ) του άρθρου 79 παρ. 4 ν. 4412/2016 στο οποίο περιέχονται επίσης οι πληροφορίες που απαιτούνται για τον συγκεκριμένο σκοπό, όπως η ηλεκτρονική διεύθυνση της βάσης δεδομένων, τυχόν δεδομένα αναγνώρισης και, κατά περίπτωση, η απαραίτητη δήλωση συναίνεσης.

Οι οικονομικοί φορείς δεν υποχρεούνται να υποβάλουν δικαιολογητικά, όταν η αναθέτουσα αρχή που έχει αναθέσει τη σύμβαση διαθέτει ήδη τα ως άνω δικαιολογητικά και αυτά εξακολουθούν να ισχύουν.

Τα δικαιολογητικά του παρόντος υποβάλλονται και γίνονται αποδεκτά σύμφωνα με την παράγραφο 2.4.2.5 και 3.2 της παρούσας.

Τα αποδεικτικά έγγραφα συντάσσονται στην ελληνική γλώσσα ή συνοδεύονται από επίσημη μετάφρασή τους στην ελληνική γλώσσα σύμφωνα με την παράγραφο 2.1.4.

**B.1.** Για την απόδειξη της μη συνδρομής των λόγων αποκλεισμού της παραγράφου 2.2.3 οι προσφέροντες οικονομικοί φορείς προσκομίζουν αντίστοιχα τα παρακάτω δικαιολογητικά:

Αν το αρμόδιο για την έκδοση των ανωτέρω κράτος-μέλος ή χώρα δεν εκδίδει τέτοιου είδους έγγραφα ή πιστοποιητικά ή όπου το έγγραφο ή τα πιστοποιητικά αυτά δεν καλύπτουν όλες τις περιπτώσεις που αναφέρονται στις παραγράφους 2.2.3.1 και 2.2.3.2 περ. α' και β', καθώς και στην περ. β' της παραγράφου 2.2.3.5, τα έγγραφα ή τα πιστοποιητικά μπορεί να αντικαθίστανται από ένορκη βεβαίωση ή, στα κράτη - μέλη ή στις χώρες όπου δεν προβλέπεται ένορκη βεβαίωση, από υπεύθυνη δήλωση του

ενδιαφερομένου ενώπιον αρμόδιας δικαστικής ή διοικητικής αρχής, συμβολαιογράφου ή αρμόδιου επαγγελματικού ή εμπορικού οργανισμού του κράτους - μέλους ή της χώρας καταγωγής ή της χώρας όπου είναι εγκατεστημένος ο οικονομικός φορέας. Οι αρμόδιες δημόσιες αρχές παρέχουν, όπου κρίνεται αναγκαίο, επίσημη δήλωση στην οποία αναφέρεται ότι δεν εκδίδονται τα έγγραφα ή τα πιστοποιητικά της παρούσας παραγράφου ή ότι τα έγγραφα αυτά δεν καλύπτουν όλες τις περιπτώσεις που αναφέρονται στις παραγράφους 2.2.3.1 και 2.2.3.2 περ. α' και β', καθώς και στην περ. β' της παραγράφου 2.2.3.5. Οι επίσημες δηλώσεις καθίστανται διαθέσιμες μέσω του επιγραμμικού αποθετηρίου πιστοποιητικών (e-Certis) του άρθρου 81 του ν. 4412/2016.

Ειδικότερα οι οικονομικοί φορείς προσκομίζουν:

**α)** για την παράγραφο 2.2.3.1 απόσπασμα του σχετικού μητρώου, όπως του ποινικού μητρώου ή, ελλείψει αυτού, ισοδύναμο έγγραφο που εκδίδεται από αρμόδια δικαστική ή διοικητική αρχή του κράτους-μέλους ή της χώρας καταγωγής ή της χώρας όπου είναι εγκατεστημένος ο οικονομικός φορέας, από το οποίο προκύπτει ότι πληρούνται αυτές οι προϋποθέσεις, που να έχει εκδοθεί έως τρεις (3) μήνες πριν από την υποβολή του. Η υποχρέωση προσκόμισης του ως άνω αποσπάσματος αφορά και στα μέλη του διοικητικού, διευθυντικού ή εποπτικού οργάνου του εν λόγω οικονομικού φορέα ή στα πρόσωπα που έχουν εξουσία εκπροσώπησης, λήψης αποφάσεων ή ελέγχου σε αυτό κατά τα ειδικότερα αναφερόμενα στην ως άνω παράγραφο 2.2.3.1,

**β)** Για την παράγραφο 2.2.3.2 πιστοποιητικό που εκδίδεται από την αρμόδια αρχή του οικείου κράτους - μέλους ή χώρας, που να είναι εν ισχύ κατά το χρόνο υποβολής του, άλλως, στην περίπτωση που δεν αναφέρεται σε αυτό χρόνος ισχύος, που να έχει εκδοθεί έως τρεις (3) μήνες πριν από την υποβολή του.

Ιδίως οι οικονομικοί φορείς που είναι εγκατεστημένοι στην Ελλάδα προσκομίζουν:

ι) Για την απόδειξη της εκπλήρωσης των φορολογικών υποχρεώσεων της παραγράφου 2.2.3.2 περίπτωση α' αποδεικτικό ενημερότητας εκδιδόμενο από την Α.Α.Δ.Ε.. Σε περίπτωση ενεργοποίησης της διαλειτουργικότητας των πληροφοριακών τους συστημάτων με το Κέντρο Διαλειτουργικότητας της Γενικής Γραμματείας Πληροφοριακών Συστημάτων Δημόσιας Διοίκησης, σύμφωνα με τα οριζόμενα στο δεύτερο εδάφιο της παρ. 5 του [άρθρου 47](#) του ν. [4623/2019](#) (Α' 134 η Αναθέτουσα Αρχή θα αναζητά αυτεπάγγελα το σχετικό αποδεικτικό ενημερότητας.

Για τις παραγράφους 2.2.3.2 περ. β και 2.2.3.3. πιστοποιητικό εκδιδόμενο από τον e-ΕΦΚΑ.

Για την παράγραφο 2.2.3.2 περίπτωση α', πλέον των ως άνω πιστοποιητικών, υπεύθυνη δήλωση ότι δεν έχει εκδοθεί δικαστική ή διοικητική απόφαση με τελεσίδικη και δεσμευτική ισχύ για την αθέτηση των υποχρεώσεών τους όσον αφορά στην καταβολή φόρων ή εισφορών κοινωνικής ασφάλισης.



Για την παράγραφο 2.2.3.5 περίπτωση β' πιστοποιητικό που εκδίδεται από την αρμόδια αρχή του οικείου κράτους - μέλους ή χώρας, που να έχει εκδοθεί έως τρεις (3) μήνες πριν από την υποβολή του.

Ιδίως οι οικονομικοί φορείς που είναι εγκατεστημένοι στην Ελλάδα προσκομίζουν:

i) Ενιαίο Πιστοποιητικό Δικαστικής Φερεγγυότητας από το αρμόδιο Πρωτοδικείο, από το οποίο προκύπτει ότι δεν τελούν υπό πτώχευση, πτωχευτικό συμβιβασμό ή υπό αναγκαστική διαχείριση ή δικαστική εκκαθάριση ή ότι δεν έχουν υπαχθεί σε διαδικασία εξυγίανσης. Για τις ΙΚΕ προσκομίζεται επιπλέον και πιστοποιητικό του Γ.Ε.Μ.Η. περί μη έκδοσης απόφασης λύσης ή κατάθεσης αίτησης λύσης του νομικού προσώπου, ενώ για τις ΕΠΕ προσκομίζεται επιπλέον πιστοποιητικό μεταβολών.

ii) Πιστοποιητικό του Γ.Ε.Μ.Η. από το οποίο προκύπτει ότι το νομικό πρόσωπο δεν έχει λυθεί και τεθεί υπό εκκαθάριση με απόφαση των εταίρων.

iii) Εκτύπωση της καρτέλας "Στοιχεία Μητρώου/ Επιχείρησης" από την ηλεκτρονική πλατφόρμα της Ανεξάρτητης Αρχής Δημοσίων Εσόδων, όπως αυτά εμφανίζονται στο taxinet, από την οποία να προκύπτει η μη αναστολή της επιχειρηματικής δραστηριότητάς τους.

Προκειμένου για τα σωματεία και τους συνεταιρισμούς, το Ενιαίο Πιστοποιητικό Δικαστικής Φερεγγυότητας εκδίδεται για τα σωματεία από το αρμόδιο Πρωτοδικείο, και για τους συνεταιρισμούς για το χρονικό διάστημα έως τις 31.12.2019 από το Ειρηνοδικείο και μετά την παραπάνω ημερομηνία από το Γ.Ε.Μ.Η.

**γ)** Για τις λοιπές περιπτώσεις της παραγράφου 2.2.3.5 υπεύθυνη δήλωση του προσφέροντος οικονομικού φορέα ότι δεν συντρέχουν στο πρόσωπό του οι οριζόμενοι στην παράγραφο λόγοι αποκλεισμού.

**δ)** Για την παράγραφο 2.2.3.9. υπεύθυνη δήλωση του προσφέροντος οικονομικού φορέα ότι δεν έχει περί μη επιβολής σε βάρος του της κύρωσης του οριζόντιου αποκλεισμού, σύμφωνα τις διατάξεις της κείμενης νομοθεσίας.

**B.2.** Για την απόδειξη της απαίτησης της παραγράφου 2.2.4 (απόδειξη καταλληλότητας για την άσκηση επαγγελματικής δραστηριότητας) προσκομίζουν πιστοποιητικό/βεβαίωση του οικείου επαγγελματικού ή εμπορικού μητρώου του κράτους εγκατάστασης. Οι οικονομικοί φορείς που είναι εγκατεστημένοι σε κράτος μέλος της Ευρωπαϊκής Ένωσης προσκομίζουν πιστοποιητικό/βεβαίωση του αντίστοιχου επαγγελματικού ή εμπορικού μητρώου του Παραρτήματος XI του Προσαρτήματος Α' του ν. 4412/2016, με το οποίο πιστοποιείται αφενός η εγγραφή τους σε αυτό και αφετέρου το ειδικό επάγγελμά τους. Στην περίπτωση που χώρα δεν τηρεί τέτοιο μητρώο, το έγγραφο ή το πιστοποιητικό μπορεί να αντικαθίσταται από ένορκη βεβαίωση ή, στα κράτη - μέλη ή στις χώρες όπου δεν προβλέπεται ένορκη βεβαίωση, από υπεύθυνη δήλωση του ενδιαφερομένου ενώπιον αρμόδιας δικαστικής ή διοικητικής αρχής, συμβολαιογράφου ή αρμόδιου επαγγελματικού ή εμπορικού οργανισμού της χώρας καταγωγής ή της χώρας όπου είναι εγκατεστημένος ο οικονομικός φορέας ότι δεν τηρείται τέτοιο μητρώο και ότι ασκεί τη δραστηριότητα που απαιτείται για την εκτέλεση του αντικειμένου της υπό ανάθεση σύμβασης.

Οι εγκατεστημένοι στην Ελλάδα οικονομικοί φορείς προσκομίζουν βεβαίωση εγγραφής στο οικείο επαγγελματικό μητρώο ή πιστοποιητικό που εκδίδεται από την οικεία υπηρεσία του Γ.Ε.ΜΗ.

Επισημαίνεται ότι, τα δικαιολογητικά που αφορούν στην απόδειξη της απαίτησης του άρθρου 2.2.4 (απόδειξη καταλληλότητας για την άσκηση επαγγελματικής δραστηριότητας) γίνονται αποδεκτά, εφόσον έχουν εκδοθεί έως τριάντα (30) εργάσιμες ημέρες πριν από την υποβολή τους, εκτός αν, σύμφωνα με τις ειδικότερες διατάξεις αυτών, φέρουν συγκεκριμένο χρόνο ισχύος.

**B.3.** Για την απόδειξη της οικονομικής και χρηματοοικονομικής επάρκειας της παραγράφου 2.2.5 οι οικονομικοί φορείς προσκομίζουν τους Ισολογισμούς των τελευταίων τριών (3) διαχειριστικών χρήσεων πριν το έτος διενέργειας του διαγωνισμού, σε περίπτωση που ο προσωρινός Ανάδοχος υποχρεούται στην έκδοση Ισολογισμών ή Υπεύθυνης Δήλωσης του νομίμου εκπροσώπου του (δεν απαιτείται θεώρηση του γνησίου της υπογραφής) περί του συνολικού ύψους του ετήσιου κύκλου εργασιών, σε περίπτωση που δεν υποχρεούται στην έκδοση Ισολογισμών. Εάν ο οικονομικός φορέας, για βάσιμο λόγο, δεν είναι σε θέση να προσκομίσει τα ανωτέρω δικαιολογητικά, μπορεί να αποδεικνύει την οικονομική και χρηματοοικονομική του επάρκεια με οποιοδήποτε άλλο κατάλληλο έγγραφο.

**B.4.** Για την απόδειξη της τεχνικής ικανότητας της παραγράφου 2.2.6 οι οικονομικοί φορείς προσκομίζουν:

**B.4.1. Κατάλογο και συνοπτική περιγραφή των κυριότερων παρόμοιων με το προκηρυσσόμενο έργων, τα οποία υλοποίησαν κατά την προηγούμενη τριετία πριν το έτος διενέργειας του διαγωνισμού, με ένδειξη της οικονομικής τους αξίας, του χρόνου υλοποίησης, του παραλήπτη και του ποσοστού συμμετοχής του διαγωνιζομένου σε αυτό.**

Η παρουσίαση των σχετικών έργων θα γίνει σύμφωνα με το υπόδειγμα:

A/A	ΠΕΛΑΤΗΣ	ΤΙΤΛΟΣ / ΣΥΝΤΟΜΗ ΠΕΡΙΓΡΑΦΗ ΤΟΥ ΕΡΓΟΥ	ΔΙΑΡΚΕΙΑ ΕΚΤΕΛΕΣΗΣ (από ...έως)	ΠΡΟΫΠΟΛΟΓΙΣΜΟΣ (σε Ευρώ)	ΠΟΣΟΣΤΟ ΣΥΜΜΕΤΟΧΗΣ (%)	ΠΑΡΟΥΣΑ ΦΑΣΗ	ΣΥΝΟΠΤΙΚΗ ΠΕΡΙΓΡΑΦΗ ΣΥΝΕΙΣΦΟΡΑΣ ΣΤΟ ΕΡΓΟ	ΕΙΔΟΣ ΣΥΝΑΦΕΙΑΣ	ΣΤΟΙΧΕΙΟ ΤΕΚΜΗΡΙΩΣΗΣ

**B.4.2. Πιστοποιητικά από πελάτες και σχετικές βεβαιώσεις για την υλοποίηση των έργων που αναφέρονται στον παραπάνω κατάλογο**

- Εάν ο Πελάτης είναι δημόσιος φορέας, ως στοιχείο τεκμηρίωσης υποβάλλεται πιστοποιητικό που συντάσσεται από την αρμόδια δημόσια αρχή ή πρωτόκολλο παραλαβής από την αρμόδια αρχή.

- Εάν ο Πελάτης είναι ιδιώτης, ως στοιχείο τεκμηρίωσης υποβάλλεται σχετική επιστολή του ιδιώτη.
- Εάν το έργο ο υποψήφιος οικονομικός φορέας το έχει υλοποιήσει ως μέλος Ένωσης ή Κοινοπραξίας προσκομίζει επιπρόσθετα και αντίγραφο του Συμφωνητικού που να αποδεικνύεται το ποσοστό συμμετοχής του.

**Σε περίπτωση που ο προσφέρων οικονομικός φορέας προτίθεται να αναθέσει υπεργολαβικά σε τρίτους την υλοποίηση τμήματος του υπό ανάθεση Έργου, τότε θα πρέπει να καταθέσει συμπληρωμένο τον παρακάτω πίνακα.**

Περιγραφή τμήματος Έργου που προτίθεται ο υποψήφιος Ανάδοχος να αναθέσει σε Υπεργολάβο	Επωνυμία, Στοιχεία Επικοινωνίας, Νόμιμοι Εκπρόσωποι Υπεργολάβου	Ημερομηνία Δήλωσης Συνεργασίας

Συμπληρωματικά με τον ανωτέρω Πίνακα, ο προσφέρων οικονομικός φορέας θα πρέπει να καταθέσει :

α) Υπεύθυνη δήλωσή του ότι δεσμεύεται να χρησιμοποιήσει τον Υπεργολάβο για το τμήμα του έργου που έχει δηλώσει στην προσφορά του.

β) Υπεύθυνες δηλώσεις των νομίμων εκπροσώπων των υπεργολάβων, με τις οποίες θα δηλώνεται ότι αποδέχονται τη συνεργασία αυτή και ότι δεσμεύονται να υλοποιήσουν το τμήμα της σύμβασης που περιγράφεται στην προσφορά του οικονομικού φορέα, εφόσον αυτός ανακηρυχθεί ανάδοχος, έως την πλήρη εκτέλεση του. Εφόσον ο υπεργολάβος είναι νομικό πρόσωπο θα πρέπει να αναφερθούν τα εμπλεκόμενα φυσικά πρόσωπα και να προσκομιστούν οι σχετικές υπεύθυνες δηλώσεις από τα πρόσωπα αυτά ότι αποδέχονται τη συνεργασία του υπεργολάβου με τον προσφέροντα οικονομικό φορέα και ότι δεσμεύονται να υλοποιήσουν το τμήμα της σύμβασης που περιγράφεται στην προσφορά του οικονομικού φορέα, εφόσον αυτός ανακηρυχθεί ανάδοχος, έως την πλήρη εκτέλεση του.

Διευκρινίζεται ότι δεν απαιτείται η ψηφιακή υπογραφή των ανωτέρω υπεύθυνων δηλώσεων των νομίμων εκπροσώπων των υπεργολάβων ούτε η θεώρηση του γνησίου της υπογραφής τους. Οι ανωτέρω υπεύθυνες δηλώσεις επισυνάπτονται ηλεκτρονικά σε μορφή αρχείου pdf στον φάκελο της προσφοράς σύμφωνα με την παράγραφο 2.4.3 της παρούσας και υπογράφονται και με ψηφιακή υπογραφή από τον προσφέροντα οικονομικό φορέα.

Ειδικά, όσον αφορά στα κριτήρια επαγγελματικής ικανότητας που σχετίζονται με τους τίτλους σπουδών και τα επαγγελματικά προσόντα που ορίζονται στην περίπτωση στ' του Μέρους ΙΙ του Παραρτήματος ΧΙΙ του Προσαρτήματος Α' του ν. 4412/2016 ή με την σχετική επαγγελματική εμπειρία, οι οικονομικοί φορείς, μπορούν να χρησιμοποιούν υπεργολάβους, μόνο, εάν οι τελευταίοι θα εκτελέσουν τις εργασίες ή τις υπηρεσίες για τις οποίες απαιτούνται οι συγκεκριμένες ικανότητες.

**Β.5.** Για την απόδειξη της συμμόρφωσής τους με πρότυπα διασφάλισης ποιότητας της παραγράφου **2.2.7** οι οικονομικοί φορείς προσκομίζουν τα σχετικά πιστοποιητικά.

**Β.6.** Για την απόδειξη της νόμιμης εκπροσώπησης, στις περιπτώσεις που ο οικονομικός φορέας είναι νομικό πρόσωπο και εγγράφεται υποχρεωτικά ή προαιρετικά, κατά την κείμενη νομοθεσία, και δηλώνει την εκπροσώπηση και τις μεταβολές της σε αρμόδια αρχή (πχ ΓΕΜΗ), προσκομίζει σχετικό πιστοποιητικό ισχύουσας εκπροσώπησης, το οποίο πρέπει να έχει εκδοθεί έως τριάντα (30) εργάσιμες ημέρες πριν από την υποβολή του<sup>2</sup>, εκτός αν αυτό φέρει συγκεκριμένο χρόνο ισχύος.

Ειδικότερα για τους ημεδαπούς οικονομικούς φορείς προσκομίζονται:

i) για την απόδειξη της νόμιμης εκπροσώπησης, στις περιπτώσεις που ο οικονομικός φορέας είναι νομικό πρόσωπο και υποχρεούται, κατά την κείμενη νομοθεσία, να δηλώνει την εκπροσώπηση και τις μεταβολές της στο ΓΕΜΗ, προσκομίζει σχετικό πιστοποιητικό ισχύουσας εκπροσώπησης, το οποίο πρέπει να έχει εκδοθεί έως τριάντα (30) εργάσιμες ημέρες πριν από την υποβολή του.

ii) Για την απόδειξη της νόμιμης σύστασης και των μεταβολών του νομικού προσώπου γενικό πιστοποιητικό μεταβολών του ΓΕΜΗ, εφόσον έχει εκδοθεί έως τρεις (3) μήνες πριν από την υποβολή του.

Στις λοιπές περιπτώσεις τα κατά περίπτωση νομιμοποιητικά έγγραφα σύστασης και νόμιμης εκπροσώπησης (όπως καταστατικά, πιστοποιητικά μεταβολών, αντίστοιχα ΦΕΚ, αποφάσεις συγκρότησης οργάνων διοίκησης σε σώμα, κλπ., ανάλογα με τη νομική μορφή του οικονομικού φορέα), συνοδευόμενα από υπεύθυνη δήλωση του νόμιμου εκπροσώπου ότι εξακολουθούν να ισχύουν κατά την υποβολή τους.

Σε περίπτωση που για τη διενέργεια της παρούσας διαδικασίας ανάθεσης έχουν χορηγηθεί εξουσίες σε πρόσωπο πλέον αυτών που αναφέρονται στα παραπάνω έγγραφα, προσκομίζεται επιπλέον απόφαση- πρακτικό του αρμοδίου καταστατικού οργάνου διοίκησης του νομικού προσώπου με την οποία χορηγήθηκαν οι σχετικές εξουσίες. Όσον αφορά τα φυσικά πρόσωπα, εφόσον έχουν χορηγηθεί εξουσίες σε τρίτα πρόσωπα, προσκομίζεται εξουσιοδότηση του οικονομικού φορέα.

Οι αλλοδαποί οικονομικοί φορείς προσκομίζουν τα προβλεπόμενα, κατά τη νομοθεσία της χώρας εγκατάστασης, αποδεικτικά έγγραφα, και εφόσον δεν προβλέπονται, υπεύθυνη δήλωση του νόμιμου εκπροσώπου, από την οποία αποδεικνύονται τα

2 Πρβλ. παράγραφο 12 άρθρου 80 του ν.4412/2016

ανωτέρω ως προς τη νόμιμη σύσταση, μεταβολές και εκπροσώπηση του οικονομικού φορέα.

Οι ως άνω υπεύθυνες δηλώσεις γίνονται αποδεκτές, εφόσον έχουν συνταχθεί μετά την κοινοποίηση της πρόσκλησης για την υποβολή των δικαιολογητικών.

Από τα ανωτέρω έγγραφα πρέπει να προκύπτουν η νόμιμη σύσταση του οικονομικού φορέα, όλες οι σχετικές τροποποιήσεις των καταστατικών, το/τα πρόσωπο/α που δεσμεύει/ουν νόμιμα την εταιρία κατά την ημερομηνία διενέργειας του διαγωνισμού (νόμιμος εκπρόσωπος, δικαίωμα υπογραφής κλπ.), τυχόν τρίτοι, στους οποίους έχει χορηγηθεί εξουσία εκπροσώπησης, καθώς και η θητεία του/των ή/και των μελών του οργάνου διοίκησης/ νόμιμου εκπροσώπου.

**B.7.** Οι οικονομικοί φορείς που είναι εγγεγραμμένοι σε επίσημους καταλόγους που προβλέπονται από τις εκάστοτε ισχύουσες εθνικές διατάξεις της χώρας εγκατάστασής τους ή διαθέτουν πιστοποίηση από οργανισμούς πιστοποίησης που συμμορφώνονται με τα ευρωπαϊκά πρότυπα πιστοποίησης, κατά την έννοια του Παραρτήματος VII του Προσαρτήματος Α' του ν. 4412/2016, μπορούν να προσκομίζουν στις αναθέτουσες αρχές πιστοποιητικό εγγραφής εκδιδόμενο από την αρμόδια αρχή ή το πιστοποιητικό που εκδίδεται από τον αρμόδιο οργανισμό πιστοποίησης.

Στα πιστοποιητικά αυτά αναφέρονται τα δικαιολογητικά βάσει των οποίων έγινε η εγγραφή των εν λόγω οικονομικών φορέων στον επίσημο κατάλογο ή η πιστοποίηση και η κατάταξη στον εν λόγω κατάλογο.

Η πιστοποιούμενη εγγραφή στους επίσημους καταλόγους από τους αρμόδιους οργανισμούς ή το πιστοποιητικό, που εκδίδεται από τον οργανισμό πιστοποίησης, συνιστά τεκμήριο καταλληλότητας όσον αφορά τις απαιτήσεις ποιοτικής επιλογής, τις οποίες καλύπτει ο επίσημος κατάλογος ή το πιστοποιητικό.

Οι οικονομικοί φορείς που είναι εγγεγραμμένοι σε επίσημους καταλόγους απαλλάσσονται από την υποχρέωση υποβολής των δικαιολογητικών που αναφέρονται στο πιστοποιητικό εγγραφής τους. Ειδικώς όσον αφορά την καταβολή των εισφορών κοινωνικής ασφάλισης και των φόρων και τελών, προσκομίζονται επιπροσθέτως της βεβαίωσης εγγραφής στον επίσημο κατάλογο και πιστοποιητικά, κατά τα οριζόμενα ανωτέρω στην περίπτωση B.1, υποπερ. i, ii και iii της περ. β.

**B.8.** Οι ενώσεις οικονομικών φορέων που υποβάλλουν κοινή προσφορά, υποβάλλουν τα παραπάνω, κατά περίπτωση δικαιολογητικά, για κάθε οικονομικό φορέα που συμμετέχει στην ένωση, σύμφωνα με τα ειδικότερα προβλεπόμενα στο άρθρο 19 παρ. 2 του ν. 4412/2016.

**B.9.** Στην περίπτωση που οικονομικός φορέας επιθυμεί να στηριχθεί στις ικανότητες άλλων φορέων, σύμφωνα με την παράγραφο 2.2.8 για την απόδειξη ότι θα έχει στη διάθεσή του τους αναγκαίους πόρους, προσκομίζει, ιδίως, σχετική έγγραφη δέσμευση των φορέων αυτών για τον σκοπό αυτό. Ειδικότερα, προσκομίζεται έγγραφο (συμφωνητικό ή σε περίπτωση νομικού προσώπου απόφαση του αρμοδίου οργάνου διοίκησης αυτού ή σε περίπτωση φυσικού προσώπου υπεύθυνη δήλωση), δυνάμει του

οποίου αμφότεροι, διαγωνιζόμενος οικονομικός φορέας και τρίτος φορέας, εγκρίνουν τη μεταξύ τους συνεργασία για την κατά περίπτωση παροχή προς τον διαγωνιζόμενο της χρηματοοικονομικής ή/και τεχνικής ή/και επαγγελματικής ικανότητας του φορέα, ώστε αυτή να είναι στη διάθεση του διαγωνιζόμενου για την εκτέλεση της Σύμβασης. Η σχετική αναφορά θα πρέπει να είναι λεπτομερής και να αναφέρει κατ' ελάχιστον τους συγκεκριμένους πόρους που θα είναι διαθέσιμοι για την εκτέλεση της σύμβασης και τον τρόπο δια του οποίου θα χρησιμοποιηθούν αυτοί για την εκτέλεση της σύμβασης. Ο τρίτος θα δεσμεύεται ρητά ότι θα διαθέσει στον διαγωνιζόμενο τους συγκεκριμένους πόρους κατά τη διάρκεια της σύμβασης και ο διαγωνιζόμενος ότι θα κάνει χρήση αυτών σε περίπτωση που του ανατεθεί η σύμβαση.

Σε περίπτωση που ο τρίτος διαθέτει χρηματοοικονομική επάρκεια, θα δηλώνει επίσης ότι καθίσταται από κοινού με τον διαγωνιζόμενο υπεύθυνος για την εκτέλεση της σύμβασης.

Σε περίπτωση που ο τρίτος διαθέτει στοιχεία τεχνικής ή επαγγελματικής καταλληλότητας που σχετίζονται με τους τίτλους σπουδών και τα επαγγελματικά προσόντα που ορίζονται στην περίπτωση στ' του Μέρους II του Παραρτήματος XII του Προσαρτήματος Α του ν. 4412/2016 ή με την σχετική επαγγελματική εμπειρία, θα δεσμεύεται ότι θα εκτελέσει τις εργασίες ή υπηρεσίες για τις οποίες απαιτούνται οι συγκεκριμένες ικανότητες, δηλώνοντας το τμήμα της σύμβασης που θα εκτελέσει.

**B.10.** Στην περίπτωση που ο οικονομικός φορέας δηλώνει στην προσφορά του ότι θα κάνει χρήση υπεργολάβων, στις ικανότητες των οποίων δεν στηρίζεται, προσκομίζεται υπεύθυνη δήλωση του προσφέροντος με αναφορά του τμήματος της σύμβασης το οποίο προτίθεται να αναθέσει σε τρίτους υπό μορφή υπεργολαβίας και υπεύθυνη δήλωση των υπεργολάβων ότι αποδέχονται την εκτέλεση των εργασιών.

**B.11.** Επισημαίνεται ότι γίνονται αποδεκτές:

- οι ένορκες βεβαιώσεις που αναφέρονται στην παρούσα Διακήρυξη, εφόσον έχουν συνταχθεί έως τρεις (3) μήνες πριν από την υποβολή τους,
- οι υπεύθυνες δηλώσεις, εφόσον έχουν συνταχθεί μετά την κοινοποίηση της πρόσκλησης για την υποβολή των δικαιολογητικών. Σημειώνεται ότι δεν απαιτείται θεώρηση του γνησίου της υπογραφής τους.

## 2.3 Κριτήρια Ανάθεσης

### 2.3.1 Κριτήριο ανάθεσης

Η αξιολόγηση των προσφορών των υποψηφίων Αναδόχων του έργου, για την επιλογή του καταλληλότερου, θα γίνει με βάση τα ακόλουθα κριτήρια, εφόσον πληρούνται οι τυπικές προϋποθέσεις συμμετοχής τους στον διαγωνισμό.

Κριτήριο ανάθεσης της Σύμβασης είναι η πλέον συμφέρουσα από οικονομική άποψη προσφορά:

βάσει βέλτιστης σχέσης ποιότητας - τιμής, η οποία εκτιμάται βάσει των κάτωθι κριτηρίων:

ΚΡΙΤΗΡΙΟ	ΠΕΡΙΓΡΑΦΗ	ΣΥΝΤΕΛΕΣΤΗΣ ΒΑΡΥΤΗΤΑΣ
<b>ΟΜΑΔΑ Α: Οργάνωση, Δομή και Στελέχωση</b>		
<b>K1</b>	Οι αρχές διοίκησης και οργάνωσης <u>στον τόπο</u> της παρεχόμενης υπηρεσίας	20%
<b>K2</b>	Οι επιτελικές αρχές διοίκησης και οργάνωσης της παρεχόμενης υπηρεσίας <u>σε εταιρικό</u> επίπεδο	20%
<b>K3</b>	Η οργάνωση, ο συντονισμός και το πρόγραμμα λειτουργίας της Υπηρεσίας λήψης επειγόντων κλήσεων σε εικοσιτετράωρη (24ωρη) βάση	10%
<b>ΑΘΡΟΙΣΜΑ ΣΥΝΤΕΛΕΣΤΩΝ ΒΑΡΥΤΗΤΑΣ ΟΜΑΔΑΣ Α :</b>		<b>50%</b>
<b>ΟΜΑΔΑ Β: Μεθοδολογία, πληρότητα και ποιότητα παροχής υπηρεσιών</b>		
<b>K4</b>	Η μέθοδος τεχνικής διαχείρισης, για την καθημερινή, εύρυθμη και απρόσκοπτη λειτουργία των εγκαταστάσεων του κτιρίου και η ένταξη του ειδικού λογισμικού CMMS-CAFM στην εκτέλεση των εργασιών	30%
<b>K5</b>	Η μέθοδος τήρησης των κανόνων Υγιεινής και Ασφάλειας και των αρχών Περιβαλλοντικής Διαχείρισης.	5%
<b>K6</b>	Η οργάνωση διαχείρισης της Αποθήκης ανταλλακτικών και αναλωσίμων	5%
<b>K7</b>	Η μέθοδος ελέγχου / μέτρησης και διαχείρισης της κατανάλωσης ενέργειας και ύδατος, για την εξοικονόμηση πόρων	10%
<b>ΑΘΡΟΙΣΜΑ ΣΥΝΤΕΛΕΣΤΩΝ ΒΑΡΥΤΗΤΑΣ ΟΜΑΔΑΣ Β :</b>		<b>50%</b>
<b>ΑΘΡΟΙΣΜΑ ΣΥΝΟΛΟΥ ΣΥΝΤΕΛΕΣΤΩΝ ΒΑΡΥΤΗΤΑΣ:</b>		<b>100%</b>

## 1. Ανάλυση Κριτηρίων Αξιολόγησης της Τεχνικής Προσφοράς

**Ομάδα Α: Οργάνωση, δομή και στελέχωση**

Θα αξιολογηθεί η πληρότητα και η αποτελεσματικότητα του προτεινομένου συστήματος οργάνωσης και διοίκησης των υπηρεσιών συντήρησης και λειτουργίας των κτιριακών εγκαταστάσεων καθώς και των λοιπών απαιτούμενων υπηρεσιών, τόσο σε επίπεδο μονίμου επί τόπου του κτιρίου προσωπικού, όσο και σε κεντρικό εταιρικό επίπεδο.

Ειδικότερα θα αξιολογηθούν τα παρακάτω κριτήρια :

**K1- Διοίκηση και οργάνωση στον τόπο της παρεχόμενης υπηρεσίας**

Η πληρότητα και αποτελεσματικότητα των προτεινόμενων για εφαρμογή αρχών διοίκησης και οργάνωσης στον τόπο της παρεχόμενης υπηρεσίας ήτοι, διοίκηση και οργάνωση μονίμου προσωπικού ολοκληρωμένης διαχείρισης, σύνθεση μόνιμης ομάδας, διατιθέμενα μέσα και ειδικά όργανα, οργανόγραμμα, διαδικασίες ελέγχου συμβατικών υποχρεώσεων, τρόπος επικοινωνίας, διαδικασίες αντιμετώπισης εκτάκτων αναγκών και επεμβάσεων, διοίκηση εξωτερικού δυναμικού, συνεργατών και υπεργολάβων (π.χ. συντήρησης ψυκτών κλιματισμού), καθώς και οι ειδικές ικανότητες και τα προσόντα του προτεινόμενου Υπευθύνου Έργου Διαχείρισης Μηχανικού, στο συντονισμό και διοίκηση παρομοίων υπηρεσιών, καθώς και του λοιπού επιτόπου τεχνικού προσωπικού, όπως αυτά προκύπτουν από τα βιογραφικά τους σημειώματα **(συντασσόμενα σύμφωνα με το υπόδειγμα 2 του ΠΑΡΑΡΤΗΜΑΤΟΣ ΣΤ**. Σημειώνεται ότι τα ως άνω στοιχεία του προτεινόμενου τεχνικού προσωπικού του διαγωνιζόμενου θα είναι εντελώς δεσμευτικά γι' αυτόν και δεν θα μπορούν να μεταβληθούν με υπαιτιότητά του.

**K2- Διοίκηση και οργάνωση σε εταιρικό επίπεδο**

Η πληρότητα και αποτελεσματικότητα των προτεινόμενων για εφαρμογή επιτελικών αρχών διοίκησης και οργάνωσης σε εταιρικό επίπεδο ήτοι, κεντρική διοίκηση σύμβασης, οργανωτικές αρχές, γενικό οργανόγραμμα εταιρείας και ειδικό οργανόγραμμα για τη διοίκηση της σύμβασης - διασύνδεσή με το οργανόγραμμα του μονίμου επιτόπου προσωπικού συντήρησης και διαχείρισης εν γένει, η σύνθεση επιτελικής ομάδας παρακολούθησης της σύμβασης, τα διατιθέμενα μέσα, οι ειδικές υπηρεσίες υποστήριξης, καθώς και η πολιτική προμηθειών και τιμολόγησης (για τις περιπτώσεις προμήθειας ανταλλακτικών και υλικών για επισκευαστικές εργασίες πέραν των συμβατικά προβλεπόμενων).

**K3- Γραφείο Εξυπηρέτησης**

Η οργάνωση, ο συντονισμός και η αποτελεσματικότητα λειτουργίας του Γραφείου Εξυπηρέτησης σε εικοσιτετράωρη (24ωρη) βάση στην έδρα του οικονομικού φορέα, για την εμπρόθεσμη ανταπόκριση σε έκτακτες ή μη ανάγκες για αποκατάσταση βλαβών, ή



δυσλειτουργιών, ή ζημιών, που να εγγυάται την επίτευξη των συμβατικών χρόνων απόκρισης και διαθεσιμότητας, σύμφωνα με τις απαιτήσεις που καθορίζονται στα συμβατικά τεύχη –ΠΑΡΑΡΤΗΜΑ Α.

**Ομάδα Β: Μεθοδολογία, Πληρότητα και Ποιότητα Υπηρεσιών**

Θα αξιολογηθεί η προτεινόμενη μεθοδολογία, που θα ακολουθηθεί για την παροχή των πάσης φύσεως υπηρεσιών της παρούσας και συγκεκριμένα η πληρότητα, η αποτελεσματικότητα, η αξιοπιστία της μεθοδολογίας καθώς και οι διαδικασίες διασφάλισης της αναμενόμενης ποιότητας.

Ειδικότερα θα αξιολογηθούν τα παρακάτω κριτήρια :

K4- Η μέθοδος ολοκληρωμένης διαχείρισης, για την καθημερινή, εύρυθμη και απρόσκοπτη λειτουργία των εγκαταστάσεων του κτιρίου, τη μεγιστοποίηση της διαθεσιμότητας αυτών, την εφαρμογή του συμβατικού προγράμματος συντήρησης, την αντιμετώπιση των βλαβών και την επίτευξη των απαιτούμενων χρόνων ανταπόκρισης. Ειδική βαρύτητα θα δοθεί στην προσαρμογή του ειδικού λογισμικού συντήρησης και διαχείρισης των εγκαταστάσεων (CMMS ή CAFM) στη διαδικασία συντήρησης και εν γένει ολοκληρωμένης διαχείρισης των εγκαταστάσεων, δηλαδή, η διαδικασία αρχικής παραμετροποίησης, η διαδικασία εισαγωγής δεδομένων, ο έλεγχος αξιοπιστίας των εξαγόμενων αποτελεσμάτων, η δυνατότητα εξόρυξης δεδομένων, ο χρονικός προγραμματισμός των εργασιών συντήρησης σε σχέση με τις απαιτήσεις της παρούσας διακήρυξης (βλ. ΠΑΡΑΡΤΗΜΑ Γ), με σκοπό τη βέλτιστη παρακολούθηση και διαχείριση των παρακάτω παραμέτρων:

- i. την παρακολούθηση των παρεχομένων υπηρεσιών συντήρησης και ολοκληρωμένης διαχείρισης σε ημερήσια βάση,
- ii. τη διαχείριση αιτήσεων βλαβών
- iii. την έκδοση εντολών εργασίας
- iv. τον προγραμματισμό των εργασιών περιοδικής συντήρησης με βάση το συμβατικό πρόγραμμα
- v. την καταγραφή του εξοπλισμού του κτιρίου (inventory)
- vi. τη διαχείριση παγίων και αποθήκης ανταλλακτικών
- vii. τη διαχείριση χρόνου
- viii. την τήρηση αρχείου για κάθε τεχνική εγκατάσταση
- ix. τη δημιουργία αναφορών και γραφικών πληροφόρησης
- x. τη μέτρηση δεικτών αποδοτικότητας - ΚΔΑ (key performance indicators)

- xi. τη δημιουργία βάσης δεδομένων και ιστορικού παρακολούθησης βλαβών

Θα αξιολογηθεί η πληρότητα του ειδικού λογισμικού του οικονομικού φορέα σε σχέση με τα ανωτέρω, η φιλικότητα χρήσης, η δυνατότητα απομακρυσμένης πρόσβασης, η τεχνολογία (π.χ. ανοιχτή αρχιτεκτονική, web based, client/server κλπ.)

K5- Η μέθοδος τήρησης των κανόνων Υγιεινής και Ασφάλειας και των αρχών Περιβαλλοντικής Διαχείρισης που θα εφαρμόσει ο οικονομικός φορέας και το προσωπικό του κατά την υλοποίηση της σύμβασης. Κρίνεται η πληρότητα και η αποτελεσματικότητα της προτεινόμενης μεθοδολογίας.

K6- Η οργάνωση διαχείρισης της Αποθήκης ανταλλακτικών και αναλωσίμων

Κρίνεται η πληρότητα και αποτελεσματικότητα της προτεινόμενης μεθόδου οργάνωσης αποθηκών ανταλλακτικών και αναλωσίμων για τη βέλτιστη εξυπηρέτηση των όρων διαθεσιμότητας των εγκαταστάσεων και του εξοπλισμού, όπως αυτοί καθορίζονται στο 1<sup>ο</sup> τεύχος του Τόμου Συμφωνίας Επιπέδου Εξυπηρέτησης του Παραρτήματος Ι της παρούσας διακήρυξης.

K7- Η μέθοδος ελέγχου / μέτρησης και διαχείρισης της κατανάλωσης ενέργειας και ύδατος

Θα αξιολογηθούν οι προτεινόμενες διαδικασίες, η μεθοδολογία, οι εφαρμοστέες πρακτικές και ο ειδικός εξοπλισμός που προτίθεται να χρησιμοποιήσει και εγκαταστήσει ο οικονομικός φορέας, με σκοπό την επίτευξη στόχων καταγραφής, διαχείρισης και εξοικονόμησης ενέργειας στο κτίριο.

### **2.3.2 Βαθμολόγηση και κατάταξη προσφορών**

Η βαθμολόγηση κάθε κριτηρίου αξιολόγησης κυμαίνεται από 100 βαθμούς στην περίπτωση που ικανοποιούνται ακριβώς όλοι οι όροι των τεχνικών προδιαγραφών, αυξάνεται δε μέχρι τους 120 βαθμούς όταν υπερκαλύπτονται οι απαιτήσεις του συγκεκριμένου κριτηρίου.

Κάθε κριτήριο αξιολόγησης βαθμολογείται αυτόνομα με βάση τα στοιχεία της προσφοράς.

Η σταθμισμένη βαθμολογία του κάθε κριτηρίου θα προκύπτει από το γινόμενο του επιμέρους συντελεστή βαρύτητας επί τη βαθμολογία του, η δε συνολική βαθμολογία της τεχνικής προσφοράς κάθε οικονομικού φορέα [ ΒΤΠ<sub>(i)</sub> ] θα προκύπτει από το

άθροισμα των σταθμισμένων βαθμολογιών όλων των κριτηρίων, σύμφωνα με τον παρακάτω τύπο:

$$BT\Pi_{(i)} = \sigma_1 * K_1 + \sigma_2 * K_2 + \dots + \sigma_n * K_n$$

Κριτήρια με βαθμολογία μικρότερη από 100 βαθμούς (ήτοι που δεν καλύπτουν/παρουσιάζουν αποκλίσεις από τις τεχνικές προδιαγραφές της παρούσας) **επιφέρουν την απόρριψη της προσφοράς.**

Στη συνέχεια, υπολογίζεται ο συγκριτικός βαθμός Τεχνικής Προσφοράς [ΣBT\Pi\_{(i)}] για κάθε οικονομικό φορέα, σύμφωνα με τον τύπο :

$$\Sigma BT\Pi(i) = \frac{BT\Pi(i)}{BT\Pi_{max}}$$

(με στρογγυλοποίηση αποτελέσματος σε δύο δεκαδικά ψηφία)

Όπου,  $BT\Pi_{max}$  = Η Μέγιστη Συνολική Βαθμολογία Τεχνικής Προσφοράς μεταξύ των Διαγωνιζομένων

Ο συγκριτικός βαθμός της οικονομικής προσφοράς κάθε οικονομικού φορέα [ΣΒΟ\Pi\_{(i)}] υπολογίζεται με βάση τον παρακάτω τύπο :

$$\Sigma ΒΟ\Pi(i) = \frac{Ο\Pi \min}{Ο\Pi(i)} \times 0,95 + \frac{ΠΤ \epsilon. \omega. \min}{ΠΤ \epsilon. \omega. (i)} \times 0,05$$

(με στρογγυλοποίηση αποτελέσματος σε δύο δεκαδικά ψηφία)

Όπου:

- $Ο\Pi_{(i)}$  = Οικονομική Προσφορά του οικονομικού φορέα (i), χωρίς ΦΠΑ
- $Ο\Pi \min$  = Μικρότερη Οικονομική Προσφορά μεταξύ των οικονομικών φορέων, χωρίς ΦΠΑ
- $ΠΤ \epsilon. \omega. (i)$  = Μέση προσφερόμενη τιμή εργατοώρας απασχόλησης εργατοτεχνικού προσωπικού (ανεξαρτήτως ειδικότητας) του οικονομικού φορέα (i) για πρόσθετες εργασίες, χωρίς ΦΠΑ
- $ΠΤ \epsilon. \omega. \min$  = Μικρότερη προσφερόμενη τιμή εργατοώρας απασχόλησης εργατοτεχνικού προσωπικού (ανεξαρτήτως ειδικότητας) μεταξύ των οικονομικών φορέων, χωρίς ΦΠΑ

Για τον προσδιορισμό της βέλτιστης προσφοράς μεταξύ των οικονομικών φορέων, θα χρησιμοποιηθεί ο παρακάτω τύπος:

$$\Sigma B_{(i)} = [(\Sigma BT\Pi_{(i)}) \times 30] + [(\Sigma BO\Pi_{(i)}) \times 70]$$

(με στρογγυλοποίηση αποτελέσματος σε δύο δεκαδικά ψηφία)

**Η πλέον συμφέρουσα από οικονομική άποψη προσφορά βάσει βέλτιστης σχέσης ποιότητας - τιμής, είναι η προσφορά που θα συγκεντρώσει τη μέγιστη σταθμισμένη συνολική βαθμολογία  $\Sigma B_{(i)}$ .**

Σε περίπτωση ισοβαθμίας περισσότερων προσφορών, ως πλέον συμφέρουσα προσφορά λαμβάνεται αυτή με τη μεγαλύτερη βαθμολογία Τεχνικής Προσφοράς ( $BT\Pi_{(i)}$ ).

## 2.4 Κατάρτιση - Περιεχόμενο Προσφορών

### 2.4.1 Γενικοί όροι υποβολής προσφορών

Οι προσφορές υποβάλλονται με βάση τις απαιτήσεις που ορίζονται στο Παράρτημα Α της Διακήρυξης, για όλες τις περιγραφόμενες υπηρεσίες.

Δεν επιτρέπονται εναλλακτικές προσφορές.

Η ένωση οικονομικών φορέων υποβάλλει κοινή προσφορά, η οποία υπογράφεται υποχρεωτικά ψηφιακά είτε από όλους τους οικονομικούς φορείς που αποτελούν την ένωση, είτε από εκπρόσωπό τους νομίμως εξουσιοδοτημένο. Στην προσφορά απαραίτητως πρέπει να προσδιορίζεται η έκταση και το είδος της συμμετοχής του (συμπεριλαμβανομένης της κατανομής αμοιβής μεταξύ τους) κάθε μέλους της ένωσης, καθώς και ο εκπρόσωπος/συντονιστής αυτής.

Οι οικονομικοί φορείς μπορούν να αποσύρουν την προσφορά τους, πριν την καταληκτική ημερομηνία υποβολής προσφοράς, χωρίς να απαιτείται έγκριση εκ μέρους του αποφαινομένου οργάνου της αναθέτουσας αρχής, υποβάλλοντας έγγραφη ειδοποίηση προς την αναθέτουσα αρχή μέσω της λειτουργικότητας «Επικοινωνία» του ΕΣΗΔΗΣ.

### 2.4.2 Χρόνος και τρόπος υποβολής προσφορών

**2.4.2.1** Οι προσφορές υποβάλλονται από τους ενδιαφερόμενους ηλεκτρονικά, μέσω της διαδικτυακής πύλης [www.promitheus.gov.gr](http://www.promitheus.gov.gr) του ΕΣΗΔΗΣ, μέχρι την καταληκτική ημερομηνία και ώρα που ορίζει η παρούσα διακήρυξη, στην Ελληνική Γλώσσα, σε ηλεκτρονικό φάκελο, σύμφωνα με τα αναφερόμενα στον ν.4412/2016, ιδίως άρθρα 36 και 37 και στην κατ' εξουσιοδότηση και στην κατ' εξουσιοδότηση της παρ. 5 του άρθρου 36 του ν.4412/2016 εκδοθείσα υπ' αριθμ. 64233/08.06.2021 (Β'2453/

09.06.2021) Κοινή Απόφαση των Υπουργών Ανάπτυξης και Επενδύσεων και Ψηφιακής Διακυβέρνησης με θέμα «Ρυθμίσεις τεχνικών ζητημάτων που αφορούν την ανάθεση των Δημοσίων Συμβάσεων Προμηθειών και Υπηρεσιών με χρήση των επιμέρους εργαλείων και διαδικασιών του Εθνικού Συστήματος Ηλεκτρονικών Δημοσίων Συμβάσεων (ΕΣΗΔΗΣ)», εφεξής «Κ.Υ.Α. ΕΣΗΔΗΣ Προμήθειες και Υπηρεσίες».

Για τη συμμετοχή στο διαγωνισμό οι ενδιαφερόμενοι οικονομικοί φορείς απαιτείται να διαθέτουν προηγμένη ηλεκτρονική υπογραφή που υποστηρίζεται τουλάχιστον από αναγνωρισμένο (εγκεκριμένο) πιστοποιητικό, το οποίο χορηγήθηκε από πάροχο υπηρεσιών πιστοποίησης, ο οποίος περιλαμβάνεται στον κατάλογο εμπιστευσης που προβλέπεται στην απόφαση 2009/767/ΕΚ και σύμφωνα με τα οριζόμενα στο Κανονισμό (ΕΕ) 910/2014 και να εγγραφούν στο ΕΣΗΔΗΣ, σύμφωνα με την περ. β της παρ. 2 του άρθρου 37 του ν. 4412/2016 και τις διατάξεις του άρθρου 6 της Κ.Υ.Α. ΕΣΗΔΗΣ Προμήθειες και Υπηρεσίες

**2.4.2.2** Ο χρόνος υποβολής της προσφοράς και οποιαδήποτε ηλεκτρονική επικοινωνία μέσω του ΕΣΗΔΗΣ βεβαιώνεται αυτόματα από το σύστημα με υπηρεσίες χρονοσήμανσης, σύμφωνα με τα οριζόμενα στο άρθρο 37 του ν. 4412/2016 και το άρθρο 10 της ως άνω Υπουργικής Απόφασης.

Μετά την παρέλευση της καταληκτικής ημερομηνίας και ώρας, δεν υπάρχει η δυνατότητα υποβολής προσφοράς στο ΕΣΗΔΗΣ. Σε περιπτώσεις τεχνικής αδυναμίας λειτουργίας του ΕΣΗΔΗΣ, η αναθέτουσα αρχή θα ρυθμίσει τα της συνέχειας του διαγωνισμού με αιτιολογημένη απόφασή της.

**2.4.2.3** Οι οικονομικοί φορείς υποβάλλουν με την προσφορά τους τα ακόλουθα σύμφωνα με τις διατάξεις του άρθρου 13 της Κ.Υ.Α. ΕΣΗΔΗΣ Προμήθειες και Υπηρεσίες :

1) Έναν ηλεκτρονικό (υπο)φάκελο με την ένδειξη «**Δικαιολογητικά Συμμετοχής -Τεχνική Προσφορά**» στον οποίο περιλαμβάνονται τα κατά περίπτωση απαιτούμενα δικαιολογητικά και η τεχνική προσφορά σύμφωνα με τις διατάξεις της κείμενης νομοθεσίας και την παρούσα.

2) Έναν ηλεκτρονικό (υπο)φάκελο με την ένδειξη «**Οικονομική Προσφορά**» στον οποίο περιλαμβάνεται η οικονομική προσφορά του οικονομικού φορέα και τα κατά περίπτωση απαιτούμενα δικαιολογητικά.

Από τον οικονομικό φορέα σημαίνονται με χρήση του σχετικού πεδίου του ΕΣΗΔΗΣ τα στοιχεία εκείνα της προσφοράς του που έχουν εμπιστευτικό χαρακτήρα, σύμφωνα με τα οριζόμενα στο άρθρο 21 του ν. 4412/16. Εφόσον ένας οικονομικός φορέας χαρακτηρίζει πληροφορίες ως εμπιστευτικές, λόγω ύπαρξης τεχνικού ή εμπορικού απορρήτου, στη σχετική δήλωσή του, αναφέρει ρητά όλες τις σχετικές διατάξεις νόμου ή διοικητικές πράξεις που επιβάλλουν την εμπιστευτικότητα της συγκεκριμένης πληροφορίας.

Δεν χαρακτηρίζονται ως εμπιστευτικές πληροφορίες σχετικά με τις τιμές μονάδας, τις προσφερόμενες ποσότητες, την οικονομική προσφορά και τα στοιχεία της τεχνικής προσφοράς που χρησιμοποιούνται για την αξιολόγησή της.

**2.4.2.4** Εφόσον οι Οικονομικοί Φορείς καταχωρίσουν τα στοιχεία, μεταδεδομένα και συνημμένα ηλεκτρονικά αρχεία, που αφορούν δικαιολογητικά συμμετοχής-τεχνικής προσφοράς και οικονομικής προσφοράς τους στις αντίστοιχες ειδικές ηλεκτρονικές φόρμες του ΕΣΗΔΗΣ, στην συνέχεια, μέσω σχετικής λειτουργικότητας, εξάγουν αναφορές (εκτυπώσεις) σε μορφή ηλεκτρονικών αρχείων με μορφότυπο PDF, τα οποία αποτελούν συνοπτική αποτύπωση των καταχωρισμένων στοιχείων. Τα ηλεκτρονικά αρχεία των εν λόγω αναφορών (εκτυπώσεων) υπογράφονται ψηφιακά, σύμφωνα με τις προβλεπόμενες διατάξεις (περ. β της παρ. 2 του άρθρου 37) και επισυνάπτονται από τον Οικονομικό Φορέα στους αντίστοιχους υποφακέλους. Επισημαίνεται ότι η εξαγωγή και η επισύναψη των προαναφερθέντων αναφορών (εκτυπώσεων) δύναται να πραγματοποιείται για κάθε υποφακέλο ξεχωριστά, από τη στιγμή που έχει ολοκληρωθεί η καταχώριση των στοιχείων σε αυτόν

**2.4.2.5.** Ο χρήστης - οικονομικός φορέας υποβάλλει τους ανωτέρω (υπο)φακέλους μέσω του Συστήματος ΕΣΗΔΗΣ, όπως περιγράφεται παρακάτω:

Τα έγγραφα που καταχωρίζονται στην ηλεκτρονική προσφορά, και δεν απαιτείται να προσκομισθούν και σε έντυπη μορφή, γίνονται αποδεκτά κατά περίπτωση, σύμφωνα με τα προβλεπόμενα στις διατάξεις:

α) είτε των άρθρων 13, 14 και 28 του ν. 4727/2020 (Α' 184) περί ηλεκτρονικών δημοσίων εγγράφων που φέρουν ηλεκτρονική υπογραφή ή σφραγίδα και, εφόσον πρόκειται για αλλοδαπά δημόσια ηλεκτρονικά έγγραφα, εάν φέρουν επισημείωση e-Apostille

β) είτε των άρθρων 15 και 27 του ν. 4727/2020 (Α' 184) περί ηλεκτρονικών ιδιωτικών εγγράφων που φέρουν ηλεκτρονική υπογραφή ή σφραγίδα

γ) είτε του άρθρου 11 του ν. 2690/1999 (Α' 45),

δ) είτε της παρ. 2 του άρθρου 37 του ν. 4412/2016, περί χρήσης ηλεκτρονικών υπογραφών σε ηλεκτρονικές διαδικασίες δημοσίων συμβάσεων,

ε) είτε της παρ. 8 του άρθρου 92 του ν. 4412/2016, περί συνυποβολής υπεύθυνης δήλωσης στην περίπτωση απλής φωτοτυπίας ιδιωτικών εγγράφων.

Επιπλέον, δεν προσκομίζονται σε έντυπη μορφή τα ΦΕΚ και ενημερωτικά και τεχνικά φυλλάδια και άλλα έντυπα, εταιρικά ή μη, με ειδικό τεχνικό περιεχόμενο, δηλαδή έντυπα με αμιγώς τεχνικά χαρακτηριστικά, όπως αριθμούς, αποδόσεις σε διεθνείς μονάδες, μαθηματικούς τύπους και σχέδια

Ειδικότερα, τα στοιχεία και δικαιολογητικά για τη συμμετοχή του Οικονομικού Φορέα στη διαδικασία καταχωρίζονται από αυτόν σε μορφή ηλεκτρονικών αρχείων με μορφότυπο PDF.

Έως την ημέρα και ώρα αποσφράγισης των προσφορών προσκομίζονται με ευθύνη του οικονομικού φορέα στην αναθέτουσα αρχή, σε έντυπη μορφή και σε κλειστό-ούς φάκελο-ους, στον οποίο αναγράφεται ο αποστολέας και ως παραλήπτης η Επιτροπή

Διαγωνισμού του παρόντος διαγωνισμού, τα στοιχεία της ηλεκτρονικής προσφοράς του, τα οποία απαιτείται να προσκομισθούν σε πρωτότυπη μορφή.

Τέτοια στοιχεία και δικαιολογητικά είναι, ενδεικτικά:

η πρωτότυπη εγγυητική επιστολή πλην των περιπτώσεων που αυτή εκδίδεται ηλεκτρονικά, άλλως η προσφορά απορρίπτεται ως απαράδεκτη,

-αυτά που δεν υπάγονται στις διατάξεις του άρθρου 11 παρ. 2 του ν. 2690/1999

γ) ιδιωτικά έγγραφα τα οποία δεν έχουν επικυρωθεί από δικηγόρο ή δεν φέρουν θεώρηση από υπηρεσίες και φορείς της περίπτωσης α της παρ. 2 του άρθρου 11 του ν. 2690/1999 ή δεν συνοδεύονται από υπεύθυνη δήλωση για την ακρίβειά τους, καθώς και

δ) τα αλλοδαπά δημόσια έντυπα έγγραφα που φέρουν την επισημείωση της Χάγης (Apostille), ή προξενική θεώρηση και δεν έχουν επικυρωθεί από δικηγόρο.

Σε περίπτωση μη υποβολής ενός ή περισσότερων από τα ως άνω στοιχεία και δικαιολογητικά που υποβάλλονται σε έντυπη μορφή, πλην της πρωτότυπης εγγύησης συμμετοχής, η αναθέτουσα αρχή δύναται να ζητήσει τη συμπλήρωση και υποβολή τους, σύμφωνα με το άρθρο 102 του ν. 4412/2016.

Στα αλλοδαπά δημόσια έγγραφα και δικαιολογητικά εφαρμόζεται η Συνθήκη της Χάγης της 5ης.10.1961, που κυρώθηκε με το ν. 1497/1984 (Α'188), εφόσον συντάσσονται σε κράτη που έχουν προσχωρήσει στην ως άνω Συνθήκη, άλλως φέρουν προξενική θεώρηση. Απαλλάσσονται από την απαίτηση επικύρωσης (με Apostille ή Προξενική Θεώρηση) αλλοδαπά δημόσια έγγραφα όταν καλύπτονται από διμερείς ή πολυμερείς συμφωνίες που έχει συνάψει η Ελλάδα (ενδεικτικά «Σύμβαση νομικής συνεργασίας μεταξύ Ελλάδας και Κύπρου - 05.03.1984» (κυρωτικός ν.1548/1985, «Σύμβαση περί απαλλαγής από την επικύρωση ορισμένων πράξεων και εγγράφων - 15.09.1977» (κυρωτικός ν.4231/2014)). Επίσης, απαλλάσσονται από την απαίτηση επικύρωσης ή παρόμοιας διατύπωσης δημόσια έγγραφα που εκδίδονται από τις αρχές κράτους μέλους που υπάγονται στον Καν ΕΕ 2016/1191 για την απλούστευση των απαιτήσεων για την υποβολή ορισμένων δημοσίων εγγράφων στην ΕΕ, όπως, ενδεικτικά, το λευκό ποινικό μητρώο, υπό τον όρο ότι τα σχετικά με το γεγονός αυτό δημόσια έγγραφα εκδίδονται για πολίτη της Ένωσης από τις αρχές του κράτους μέλους της ιθαγένειάς του.

Σημειώνεται ότι, γίνονται υποχρεωτικά αποδεκτά ευκρινή φωτοαντίγραφα εγγράφων που έχουν εκδοθεί από αλλοδαπές αρχές και έχουν επικυρωθεί από δικηγόρο, σύμφωνα με τα προβλεπόμενα στην παρ. 2 περ. β του άρθρου 11 του ν. 2690/1999 “Κώδικας Διοικητικής Διαδικασίας”, όπως αντικαταστάθηκε ως άνω με το άρθρο 1 παρ.2 του ν.4250/2014.

Οι πρωτότυπες εγγυήσεις συμμετοχής, πλην των εγγυήσεων που εκδίδονται ηλεκτρονικά, προσκομίζονται με ευθύνη του οικονομικού φορέα, σε κλειστό φάκελο, στον οποίο αναγράφεται ο αποστολέας, τα στοιχεία του παρόντος διαγωνισμού και ως παραλήπτης η Επιτροπή Διαγωνισμού, το αργότερο πριν την ημερομηνία και ώρα αποσφράγισης των προσφορών που ορίζεται στην παρ. 3.1 της παρούσας, άλλως η προσφορά απορρίπτεται ως απαράδεκτη μετά από γνώμη της Επιτροπής Διαγωνισμού.

Η προσκόμιση των εγγυήσεων συμμετοχής πραγματοποιείται είτε με κατάθεση του ως άνω φακέλου στην υπηρεσία πρωτοκόλλου της αναθέτουσας αρχής, είτε με την αποστολή του ταχυδρομικώς, επί αποδείξει. Το βάρος απόδειξης της έγκαιρης προσκόμισης φέρει ο οικονομικός φορέας. Το εμπρόθεσμο αποδεικνύεται με την επίκληση του αριθμού πρωτοκόλλου ή την προσκόμιση του σχετικού αποδεικτικού αποστολής κατά περίπτωση.

Στην περίπτωση που επιλεγεί η αποστολή του φακέλου της εγγύησης συμμετοχής ταχυδρομικώς, ο οικονομικός φορέας αναρτά, εφόσον δεν διαθέτει αριθμό έγκαιρης εισαγωγής του φακέλου του στο πρωτόκολλο της αναθέτουσας αρχής, το αργότερο έως την ημερομηνία και ώρα αποσφράγισης των προσφορών, μέσω της λειτουργικότητας «Επικοινωνία», τα σχετικά αποδεικτικά στοιχεία προσκόμισης (αποδεικτικό κατάθεσης σε υπηρεσίες ταχυδρομείου- ταχυμεταφορών), προκειμένου να ενημερώσει την αναθέτουσα αρχή περί της τήρησης της υποχρέωσής του σχετικά με την (εμπρόθεσμη) προσκόμιση της εγγύησης συμμετοχής του στον παρόντα διαγωνισμό.

### **2.4.3 Περιεχόμενα Φακέλου «Δικαιολογητικά Συμμετοχής - Τεχνική Προσφορά»**

#### **2.4.3.1 Δικαιολογητικά Συμμετοχής**

Τα στοιχεία και δικαιολογητικά για την συμμετοχή των προσφερόντων στη διαγωνιστική διαδικασία περιλαμβάνουν με ποινή αποκλεισμού τα ακόλουθα υπό α και β στοιχεία: : α) το Ευρωπαϊκό Ενιαίο Έγγραφο Σύμβασης (ΕΕΕΣ), όπως προβλέπεται στην παρ. 1 και 3 του άρθρου 79 του ν. 4412/2016 και τη συνοδευτική υπεύθυνη δήλωση με την οποία ο οικονομικός φορέας δύναται να διευκρινίζει τις πληροφορίες που παρέχει με το ΕΕΕΣ σύμφωνα με την παρ. 9 του ίδιου άρθρου, και β) την εγγύηση συμμετοχής, όπως προβλέπεται στο άρθρο 72 του Ν.4412/2016 και τα άρθρα 2.1.5 και 2.2.2 αντίστοιχα της παρούσας διακήρυξης.

Οι προσφέροντες συμπληρώνουν το σχετικό υπόδειγμα ΕΕΕΣ, το οποίο αποτελεί αναπόσπαστο μέρος της παρούσας διακήρυξης ως Παράρτημα αυτής.

Η συμπλήρωσή του δύναται να πραγματοποιηθεί με χρήση του υποσυστήματος Promitheus ESPDint, προσβάσιμου μέσω της Διαδικτυακής Πύλης ([www.promitheus.gov.gr](http://www.promitheus.gov.gr)) του ΟΠΣ ΕΣΗΔΗΣ, ή άλλης σχετικής συμβατής πλατφόρμας υπηρεσιών διαχείρισης ηλεκτρονικών ΕΕΕΣ. Οι Οικονομικοί Φορείς δύναται για αυτό



το σκοπό να αξιοποιήσουν το αντίστοιχο ηλεκτρονικό αρχείο με μορφότυπο XML που αποτελεί επικουρικό στοιχείο των εγγράφων της σύμβασης.

Το συμπληρωμένο από τον Οικονομικό Φορέα ΕΕΕΣ, καθώς και η τυχόν συνοδευτική αυτού υπεύθυνη δήλωση, υποβάλλονται σύμφωνα με την περίπτωση δ' της παραγράφου 2.4.2.5 της παρούσας, σε ψηφιακά υπογεγραμμένο ηλεκτρονικό αρχείο με μορφότυπο PDF.

[Αναλυτικές οδηγίες και πληροφορίες για το θεσμικό πλαίσιο, τον τρόπο χρήσης και συμπλήρωσης ηλεκτρονικών ΕΕΕΣ και της χρήση του υποσυστήματος Promitheus ESPDint είναι αναρτημένες σε σχετική θεματική ενότητα στη Διαδικτυακή Πύλη ([www.promitheus.gov.gr](http://www.promitheus.gov.gr)) του ΟΠΣ ΕΣΗΔΗΣ.]

#### **2.4.3.2 Τεχνική Προσφορά**

Η τεχνική προσφορά θα πρέπει να καλύπτει όλες τις απαιτήσεις και τις προδιαγραφές που έχουν τεθεί από την αναθέτουσα αρχή **στο Παράρτημα Α της Διακήρυξης**, περιγράφοντας ακριβώς πώς οι συγκεκριμένες απαιτήσεις και προδιαγραφές πληρούνται.

Στην ενότητα αυτή, ο διαγωνιζόμενος πρέπει να αναφέρει αναλυτικά την τεχνική του πρόταση για την υλοποίηση του Έργου, τη μεθοδολογία υλοποίησής του σύμφωνα με τα οριζόμενα στην παρούσα.

Ακόμη, ο διαγωνιζόμενος θα πρέπει να συμπεριλάβει οποιοδήποτε επιπλέον στοιχείο που τεκμηριώνει πληρέστερα την πρότασή του και απαντά στις επιμέρους απαιτήσεις που τίθενται στην παρούσα προκήρυξη, αλλά και στα αντίστοιχα κριτήρια αξιολόγησης της Τεχνικής Προσφοράς.

Οι οικονομικοί φορείς αναφέρουν το τμήμα της σύμβασης που προτίθενται να αναθέσουν υπό μορφή υπεργολαβίας σε τρίτους, καθώς και τους υπεργολάβους που προτείνουν.

**Τα ανωτέρω στοιχεία και δικαιολογητικά της τεχνικής προσφοράς του προσφέροντος υποβάλλονται από αυτόν ηλεκτρονικά σε μορφή αρχείου τύπου .pdf και προσκομίζονται κατά περίπτωση από αυτόν εντός τριών (3) εργάσιμων ημερών από την ηλεκτρονική υποβολή. Όταν υπογράφονται από τον ίδιο φέρουν ψηφιακή υπογραφή.**

Επισημαίνεται ότι τα ανωτέρω δικαιολογητικά ή τα άλλα στοιχεία του (υπο)φακέλου «**Δικαιολογητικά Συμμετοχής - Τεχνική Προσφορά**» που έχουν υποβληθεί με την ηλεκτρονική προσφορά και απαιτούνται να προσκομισθούν στην αναθέτουσα αρχή εντός της ανωτέρω αναφερόμενης προθεσμίας είναι τα δικαιολογητικά και στοιχεία που δεν έχουν εκδοθεί/συνταχθεί από τον ίδιο τον οικονομικό φορέα και κατά συνέπεια δεν φέρουν την ψηφιακή του υπογραφή. Ως τέτοια στοιχεία ενδεικτικά είναι: πιστοποιητικά που έχουν εκδοθεί από δημόσιες αρχές ή άλλους φορείς.

Σε περίπτωση που τα ζητούμενα τεχνικά στοιχεία της προσφοράς δεν είναι δυνατόν, λόγω μεγάλου όγκου, να τοποθετηθούν στον κυρίως φάκελο, τότε αυτά συσκευάζονται

ιδιαίτερα και ακολουθούν τον κυρίως φάκελο με την ένδειξη «ΠΑΡΑΡΤΗΜΑ ΠΡΟΣΦΟΡΑΣ» και τις λοιπές ενδείξεις του κυρίως φακέλου.

Τα κατά περίπτωση προσκομιζόμενα στοιχεία και δικαιολογητικά, όπως περιγράφονται ανωτέρω θα πρέπει να υποβληθούν σε ενιαίο σφραγισμένο φάκελο ο οποίος να φέρει την ένδειξη:

«ΣΤΟΙΧΕΙΑ ΤΟΥ ΥΠΟΨΗΦΙΟΥ»

ΦΑΚΕΛΟΣ ΠΡΟΣΦΟΡΑΣ ΓΙΑ ΤΟ ΔΙΑΓΩΝΙΣΜΟ του Έργου «ΠΑΡΟΧΗ ΥΠΗΡΕΣΙΩΝ ΣΥΝΤΗΡΗΣΗΣ & ΥΠΟΣΤΗΡΙΞΗΣ ΤΗΣ ΛΕΙΤΟΥΡΓΙΑΣ ΤΟΥ ΚΤΙΡΙΟΥ ΤΗΣ ΕΘΝΙΚΗΣ ΣΥΝΟΜΟΣΠΟΝΔΙΑΣ ΑΤΟΜΩΝ ΜΕ ΑΝΑΠΗΡΙΑ»,

ΑΝΑΘΕΤΟΥΣΑ ΑΡΧΗ: Ε.Σ.Α.μεΑ.

ΗΜΕΡΟΜΗΝΙΑ ΔΙΕΝΕΡΓΕΙΑΣ ΔΙΑΓΩΝΙΣΜΟΥ : 19/09/2023

Ο φάκελος θα πρέπει να αναγράφει την επωνυμία και διεύθυνση, αριθμό τηλεφώνου, φαξ και τυχόν διεύθυνση ηλεκτρονικού ταχυδρομείου του υποψήφιου Ανάδοχου, τον τίτλο του Διαγωνισμού και τον τίτλο του φακέλου.

Σε περίπτωση Ένωσης / Κοινοπραξίας πρέπει να αναγράφονται η πλήρης επωνυμία και διεύθυνση, καθώς και αριθμός τηλεφώνου, φαξ και τυχόν διεύθυνση ηλεκτρονικού ταχυδρομείου όλων των μελών της.

Απαγορεύεται η χρήση αυτοκόλλητων φακέλων που είναι δυνατόν να αποσφραγιστούν και να επανασφραγιστούν χωρίς να αφήσουν ίχνη.

Οι διευκρινίσεις των υποψηφίων Αναδόχων πρέπει να δίνονται μέσω της ηλεκτρονικής πλατφόρμας του Ε.Σ.Η.ΔΗ.Σ., εφόσον ζητηθούν, σε χρόνο που θα ορίζει η αρμόδια Επιτροπή.

Οι οικονομικοί φορείς αναφέρουν το τμήμα της σύμβασης που προτίθενται να αναθέσουν υπό μορφή υπεργολαβίας σε τρίτους, καθώς και τους υπεργολάβους που προτείνουν.

Σε περίπτωση ταχυδρομικής αποστολής, ως ημερομηνία υποβολής της προσφοράς θεωρείται η ημερομηνία παράδοσης στην ταχυδρομική υπηρεσία.

#### **2.4.4 Περιεχόμενα Φακέλου «Οικονομική Προσφορά» / Τρόπος σύνταξης και υποβολής οικονομικών προσφορών**

Οι συμμετέχοντες στο Διαγωνισμό υποβάλουν φάκελο Οικονομικής Προσφοράς, σύμφωνα με τα οριζόμενα στο παρόν άρθρο.

Η συνολική προσφερόμενη τιμή αναγράφεται υποχρεωτικά αριθμητικώς και ολογράφως. Σε περίπτωση αντιφάσεων υπερισχύει το ολογράφως.

Οι προσφερόμενες τιμές περιλαμβάνουν: το κέρδος του προσφέροντος, τις τυχόν υπέρ τρίτων κρατήσεις και κάθε τέλος, δασμό, ή επιβάρυνση, εκτός του ΦΠΑ. Είναι δηλαδή τελικές τιμές προ ΦΠΑ για την πλήρη εκτέλεση της σύμβασης.

Οι τιμές αναγράφονται υποχρεωτικά σε Ευρώ με συμπληρωμένο υποχρεωτικά και το δεύτερο δεκαδικό ψηφίο ακόμη και όταν είναι μηδενικό. Οι προσφερόμενες τιμές είναι σταθερές καθ' όλη τη διάρκεια της σύμβασης και δεν αναπροσαρμόζονται δοθέντος ότι ο Ανάδοχος θεωρεί τον κίνδυνο απρόοπτου μεταβολής των οικονομικών συνθηκών ως ενδεχόμενο και τον αποδέχεται.

Προσφορά που θέτει όρο αναπροσαρμογής απορρίπτεται ως απαράδεκτη. Προσφορά που καταλήγει σε συνολική τιμή μεγαλύτερη του προϋπολογισμού του άρθρου 5 της παρούσας απορρίπτεται ως απαράδεκτη.

Σε περίπτωση που από την Προσφορά δεν προκύπτει με σαφήνεια η προσφερόμενη τιμή, η Προσφορά απορρίπτεται ως απαράδεκτη. Ομοίως και σε περίπτωση που η Προσφορά παραλείπει τιμές ή περιλαμβάνει αντιφατικά στοιχεία τιμών που καθιστούν την προσφορά ανεπίδεκτη εκτίμησης ή καταλείπει αμφιβολία ως προς την προσφερόμενη τιμή.

Σε περίπτωση υπερβολικά χαμηλής Οικονομικής Προσφοράς, πριν την απόρριψη της προσφοράς θα ζητείται από τον υποψήφιο Ανάδοχο έγγραφη αιτιολόγηση της ανάλυσης της Οικονομικής Προσφοράς (π.χ. σχετικά με την οικονομία της μεθόδου παροχής υπηρεσίας/ τις επιλεγείσες τεχνικές λύσεις/ τις εξαιρετικά ευνοϊκές συνθήκες υπό τις οποίες ο υποψήφιος Ανάδοχος θα παράσχει την υπηρεσία/ την πρωτοτυπία της προτεινόμενης λύσης). Εάν και μετά την παροχή της ανωτέρω αιτιολόγησης οι προσφερόμενες τιμές κριθούν ως υπερβολικά χαμηλές, η Προσφορά θα απορρίπτεται.

#### **2.4.5 Χρόνος ισχύος των προσφορών**

Οι προσφορές ισχύουν και δεσμεύουν τους συμμετέχοντες στο διαγωνισμό για έντεκα (11) μήνες από την επόμενη της καταληκτικής ημερομηνίας υποβολής προσφορών. Προσφορές που αναφέρουν χρόνο ισχύος μικρότερο των έντεκα (11) μηνών απορρίπτονται ως απαράδεκτες.

Η ισχύς της προσφοράς μπορεί να παρατείνεται εγγράφως, εφόσον τούτο ζητηθεί από την αναθέτουσα αρχή, πριν από τη λήξη της, με αντίστοιχη παράταση της εγγυητικής επιστολής συμμετοχής σύμφωνα με τα οριζόμενα στο άρθρο 72 παρ. 1 α του ν. 4412/2016 και την παράγραφο 2.2.2. της παρούσας, κατ' ανώτατο όριο για χρονικό διάστημα ίσο με την προβλεπόμενη ως άνω αρχική διάρκεια.

Σε περίπτωση αιτήματος της αναθέτουσας αρχής για παράταση της ισχύος της προσφοράς, για τους οικονομικούς φορείς, που αποδέχτηκαν την παράταση, πριν τη λήξη ισχύος των προσφορών τους, οι προσφορές ισχύουν και τους δεσμεύουν για το επιπλέον αυτό χρονικό διάστημα.

Μετά τη λήξη και του παραπάνω ανωτάτου ορίου χρόνου παράτασης ισχύος της προσφοράς τα αποτελέσματα του διαγωνισμού υποχρεωτικά ματαιώνονται, εκτός αν η αναθέτουσα αρχή κρίνει, κατά περίπτωση, αιτιολογημένα ότι η συνέχιση του διαγωνισμού εξυπηρετεί το δημόσιο συμφέρον, οπότε οι συμμετέχοντες μπορούν να επιλέξουν, είτε να παρατείνουν την προσφορά τους, εφόσον τους ζητηθεί πριν την πάροδο του ανωτάτου ορίου παράτασης της προσφοράς του, είτε όχι. Στην τελευταία περίπτωση η διαδικασία του διαγωνισμού συνεχίζεται με όσους παρέτειναν τις προσφορές τους.

Σε περίπτωση που λήξει ο χρόνος ισχύος των προσφορών και δεν ζητηθεί παράταση της προσφοράς, η αναθέτουσα αρχή δύναται με αιτιολογημένη απόφασή της, εφόσον η εκτέλεση της σύμβασης εξυπηρετεί το δημόσιο συμφέρον, να ζητήσει εκ των υστέρων από τους οικονομικούς φορείς που συμμετέχουν στη διαδικασία να παρατείνουν την προσφορά τους.

#### **2.4.6 Λόγοι απόρριψης προσφορών**

Η αναθέτουσα αρχή με βάση τα αποτελέσματα του ελέγχου και της αξιολόγησης των προσφορών, απορρίπτει, σε κάθε περίπτωση, προσφορά:

- 1) η οποία αποκλίνει από अपαράβατους όρους περί σύνταξης και υποβολής της προσφοράς ή δεν υποβάλλεται εμπρόθεσμα, με τον τρόπο και με το περιεχόμενο που ορίζεται πιο πάνω και συγκεκριμένα στις παραγράφους 2.4.1 (Γενικοί όροι υποβολής προσφορών), 2.4.2 (Χρόνος και τρόπος υποβολής προσφορών), 2.4.3 (Περιεχόμενα Φακέλου «Δικαιολογητικά Συμμετοχής - Τεχνική Προσφορά»), 2.4.4 (Περιεχόμενα Φακέλου «Οικονομική Προσφορά» / Τρόπος σύνταξης και υποβολής οικονομικών προσφορών), 2.4.5 (Χρόνος ισχύος των προσφορών), 3.1 (Αποσφράγιση και αξιολόγηση προσφορών), 3.2 (Πρόσκληση υποβολής δικαιολογητικών προσωρινού αναδόχου - Δικαιολογητικά προσωρινού αναδόχου) της παρούσας,
- 2) η οποία περιέχει ατέλειες, ελλείψεις, ασάφειες ή σφάλματα, εφόσον αυτά δεν επιδέχονται συμπλήρωση ή διόρθωση ή εφόσον επιδέχονται συμπλήρωση ή διόρθωση, δεν έχουν αποκατασταθεί κατά την αποσαφήνιση και την συμπλήρωσή της σύμφωνα με την παράγραφο 3.1.2. της παρούσας διακήρυξης,
- 3) για την οποία ο προσφέρων δεν έχει παράσχει τις απαιτούμενες εξηγήσεις, εντός της προκαθορισμένης προθεσμίας ή η εξήγηση δεν είναι αποδεκτή από την αναθέτουσα αρχή σύμφωνα με την παράγραφο 3.1.2.1. της παρούσας και το άρθρο 102 και 103 του ν. 4412/2016,
- 4) η οποία είναι εναλλακτική προσφορά
- 5) η οποία είναι υπό αίρεση,
- 6) η οποία θέτει όρο αναπροσαρμογής,

- 7) η οποία παρουσιάζει ελλείψεις ως προς τα δικαιολογητικά που ζητούνται από τα έγγραφα της παρούσης διακήρυξης, εφόσον αυτές δεν θεραπευτούν από τον προσφέροντα με την υποβολή ή τη συμπλήρωσή τους, εντός της προκαθορισμένης προθεσμίας, σύμφωνα με τα άρθρα 102 και 103 του ν.4412/2016,.
- 8) Η οποία υποβάλλεται από έναν προσφέροντα που έχει υποβάλει δύο ή περισσότερες προσφορές. Ο περιορισμός αυτός ισχύει, υπό τους όρους της περίπτωσης γ' της παραγράφου 4 του άρθρου 73 του ν. 4412/2016 και στην περίπτωση ενώσεων οικονομικών φορέων με κοινά μέλη, καθώς και στην περίπτωση οικονομικών φορέων που συμμετέχουν είτε αυτοτελώς είτε ως μέλη ενώσεων.
- 9) για την οποία ο προσφέρων δεν παράσχει, εντός αποκλειστικής προθεσμίας είκοσι (20) ημερών από την κοινοποίηση σε αυτόν σχετικής πρόσκλησης της αναθέτουσας αρχής, εξηγήσεις αναφορικά με την τιμή ή το κόστος που προτείνει σε αυτήν, στην περίπτωση που η προσφορά του φαίνεται ασυνήθιστα χαμηλή σε σχέση με τις υπηρεσίες, σύμφωνα με την παρ. 1 του άρθρου 88 του ν.4412/2016,
- 10) εφόσον διαπιστωθεί ότι είναι ασυνήθιστα χαμηλή διότι δε συμμορφώνεται με τις ισχύουσες υποχρεώσεις της παρ. 2 του άρθρου 18 του ν.4412/2016
- 11) η οποία παρουσιάζει αποκλίσεις ως προς τους όρους και τις τεχνικές προδιαγραφές της σύμβασης,
- 12) εάν από τα δικαιολογητικά του άρθρου 103 του ν. 4412/2016, που προσκομίζονται από τον προσωρινό ανάδοχο, δεν αποδεικνύεται η μη συνδρομή των λόγων αποκλεισμού της παραγράφου 2.2.3 της παρούσας ή η πλήρωση μιας ή περισσότερων από τις απαιτήσεις των κριτηρίων ποιοτικής επιλογής, σύμφωνα με τις παραγράφους 2.2.4. περί κριτηρίων επιλογής,
- 13) εάν κατά τον έλεγχο των ως άνω δικαιολογητικών του άρθρου 103 του ν.4412/2016, διαπιστωθεί ότι τα στοιχεία που δηλώθηκαν, σύμφωνα με το άρθρο 79 του ν. 4412/2016, είναι εκ προθέσεως απατηλά, ή ότι έχουν υποβληθεί πλαστά αποδεικτικά στοιχεία.

### **3. ΔΙΕΝΕΡΓΕΙΑ ΔΙΑΔΙΚΑΣΙΑΣ - ΑΞΙΟΛΟΓΗΣΗ ΠΡΟΣΦΟΡΩΝ**

---

#### **3.1 Αποσφράγιση και αξιολόγηση προσφορών**

##### **3.1.1 Ηλεκτρονική αποσφράγιση προσφορών**

Το πιστοποιημένο στο Ε.Σ.Η.ΔΗ.Σ., για την αποσφράγιση των προσφορών αρμόδιο όργανο της Αναθέτουσας Αρχής (Επιτροπή Διαγωνισμού), προβαίνει στην έναρξη της διαδικασίας ηλεκτρονικής αποσφράγισης των φακέλων των προσφορών, κατά το άρθρο 100 του ν. 4412/2016, ακολουθώντας τα εξής στάδια:

- Ηλεκτρονική Αποσφράγιση του (υπό)φακέλου «Δικαιολογητικά Συμμετοχής-Τεχνική Προσφορά» μια (1) ημέρα μετά την καταληκτική ημερομηνία προσφορών, ήτοι την 19<sup>η</sup> /09/2023 και ώρα 10:00 π.μ.
- Ηλεκτρονική Αποσφράγιση του (υπό)φακέλου «Οικονομική Προσφορά», κατά την ημερομηνία και ώρα που θα ορίσει η αναθέτουσα αρχή.

Σε κάθε στάδιο τα στοιχεία των προσφορών που αποσφραγίζονται είναι καταρχήν προσβάσιμα μόνο στα μέλη της Επιτροπής Διαγωνισμού και την Αναθέτουσα Αρχή.

### 1.1.2 Αξιολόγηση προσφορών

Η αναθέτουσα αρχή κατά τη διαδικασία αξιολόγησης των προσφορών, τηρώντας τις αρχές της ίσης μεταχείρισης και της διαφάνειας, ζητεί, σύμφωνα με το άρθρο 102 του Ν. 4412/2016 όπως τροποποιήθηκε και ισχύει με το άρθρο 42 του Ν.4782/2021, από τους προσφέροντες ή υποψήφιους οικονομικούς φορείς, όταν οι πληροφορίες ή η τεκμηρίωση που πρέπει να υποβάλλονται είναι ή εμφανίζονται ελλιπείς ή λανθασμένες, συμπεριλαμβανομένων εκείνων στο ΕΕΕΣ, ή όταν λείπουν συγκεκριμένα έγγραφα, να υποβάλλουν, να συμπληρώνουν, να αποσαφηνίζουν ή να ολοκληρώνουν τις σχετικές πληροφορίες ή τεκμηρίωση, εντός προθεσμίας όχι μικρότερης των δέκα (10) ημερών και όχι μεγαλύτερης των είκοσι (20) ημερών από την ημερομηνία κοινοποίησης σε αυτούς της σχετικής πρόσκλησης. Η συμπλήρωση ή η αποσαφήνιση ζητείται και γίνεται αποδεκτή υπό την προϋπόθεση ότι δεν τροποποιείται η προσφορά του οικονομικού φορέα και ότι αφορά σε στοιχεία ή δεδομένα, των οποίων είναι αντικειμενικά εξακριβώσιμος ο προγενέστερος χαρακτήρας σε σχέση με το πέρας της καταληκτικής προθεσμίας παραλαβής προσφορών. Τα ανωτέρω ισχύουν κατ' αναλογία και για τυχόν ελλείπουσες δηλώσεις, υπό την προϋπόθεση ότι βεβαιώνουν γεγονότα αντικειμενικώς εξακριβώσιμα.

α) Η Επιτροπή Διαγωνισμού εξετάζει αρχικά την προσκόμιση της εγγύησης συμμετοχής, σύμφωνα με την παρ. 1 του άρθρου 72. Σε περίπτωση παράλειψης προσκόμισης, είτε της εγγύησης συμμετοχής ηλεκτρονικής έκδοσης, μέχρι την καταληκτική ημερομηνία υποβολής προσφορών, είτε του πρωτοτύπου της έντυπης εγγύησης συμμετοχής, μέχρι την ημερομηνία και ώρα αποσφράγισης, η Επιτροπή Διαγωνισμού συντάσσει πρακτικό στο οποίο εισηγείται την απόρριψη της προσφοράς ως απαράδεκτης.

Στη συνέχεια εκδίδεται από την αναθέτουσα αρχή απόφαση, με την οποία επικυρώνεται το ανωτέρω πρακτικό. Η απόφαση απόρριψης της προσφοράς του παρόντος εδαφίου εκδίδεται πριν από την έκδοση οποιασδήποτε άλλης απόφασης σχετικά με την αξιολόγηση των προσφορών της οικείας διαδικασίας ανάθεσης σύμβασης και κοινοποιείται σε όλους τους προσφέροντες με επιμέλεια αυτής μέσω της λειτουργικότητας της «Επικοινωνίας» του ηλεκτρονικού διαγωνισμού στο ΕΣΗΔΗΣ.

Κατά της εν λόγω απόφασης χωρεί προδικαστική προσφυγή, σύμφωνα με τα οριζόμενα στην παράγραφο 3.4 της παρούσας.

Η αναθέτουσα αρχή επικοινωνεί παράλληλα με τους φορείς που φέρονται να έχουν εκδώσει τις εγγυητικές επιστολές, προκειμένου να διαπιστώσει την εγκυρότητά τους.

β) Στη συνέχεια η Επιτροπή Διαγωνισμού προβαίνει αρχικά στον έλεγχο των δικαιολογητικών συμμετοχής και εν συνεχεία στην αξιολόγηση και βαθμολόγηση των τεχνικών προσφορών των προσφερόντων, των οποίων τα δικαιολογητικά συμμετοχής έκρινε πλήρη. Η αξιολόγηση και βαθμολόγηση γίνονται σύμφωνα με τα σχετικώς προβλεπόμενα στον ν.4412/2016 και τους όρους της παρούσας. Η διαδικασία αξιολόγησης ολοκληρώνεται με την καταχώριση σε πρακτικό των προσφερόντων, των αποτελεσμάτων του ελέγχου και της αξιολόγησης των δικαιολογητικών συμμετοχής, των αποτελεσμάτων της αξιολόγησης των τεχνικών προσφορών, της βαθμολόγησης των αποδεκτών τεχνικών προσφορών με βάση τα κριτήρια αξιολόγησης των παραγράφων 2.3.1 και 2.3.2 της παρούσας.

Τα αποτελέσματα των εν λόγω σταδίων («Δικαιολογητικά Συμμετοχής» & «Τεχνική Προσφορά» επικυρώνονται με απόφαση του αποφαινόμενου οργάνου της αναθέτουσας αρχής, η οποία κοινοποιείται στους προσφέροντες, εκτός από όσους αποκλείστηκαν οριστικά δυνάμει της παρ. 1 του άρθρου 72 του ν. 4412/2016, μέσω της λειτουργικότητας της «Επικοινωνίας» του ΕΣΗΔΗΣ. Μετά από την έκδοση και κοινοποίηση της ανωτέρω απόφασης, οι προσφέροντες λαμβάνουν γνώση των λοιπών συμμετεχόντων στη διαδικασία και των στοιχείων που υποβλήθηκαν από αυτούς.

Κατά της εν λόγω απόφασης χωρεί προδικαστική προσφυγή, σύμφωνα με τα οριζόμενα στην παράγραφο 3.4 της παρούσας.

γ) Μετά την ολοκλήρωση της αξιολόγησης, σύμφωνα με τα ανωτέρω, αποσφραγίζονται, κατά την ορισθείσα ημερομηνία και ώρα οι φάκελοι των οικονομικών προσφορών εκείνων των προσφερόντων που δεν έχουν απορριφθεί σύμφωνα με τα ανωτέρω.

δ) Η Επιτροπή Διαγωνισμού προβαίνει στην αξιολόγηση των οικονομικών προσφορών που αποσφραγίστηκαν και συντάσσει πρακτικό στο οποίο καταχωρούνται οι προσφορές κατά σειρά κατάταξης, με βάση τη συνολική βαθμολογία τους, καθώς και η αιτιολογημένη εισήγησή της για την αποδοχή ή απόρριψή τους και την ανάδειξη του προσωρινού αναδόχου.

Εάν οι προσφορές φαίνονται ασυνήθιστα χαμηλές σε σχέση με το αντικείμενο της σύμβασης, η αναθέτουσα αρχή απαιτεί από τους οικονομικούς φορείς, μέσω της λειτουργικότητας της «Επικοινωνίας» του ηλεκτρονικού διαγωνισμού στο ΕΣΗΔΗΣ, να εξηγήσουν την τιμή ή το κόστος που προτείνουν στην προσφορά τους, εντός αποκλειστικής προθεσμίας, κατά ανώτατο όριο είκοσι (20) ημερών από την κοινοποίηση της σχετικής πρόσκλησης. Στην περίπτωση αυτή εφαρμόζονται τα άρθρα 88 και 89 ν. 4412/2016. Εάν τα παρεχόμενα στοιχεία δεν εξηγούν κατά τρόπο

ικανοποιητικό το χαμηλό επίπεδο της τιμής ή του κόστους που προτείνεται, η προσφορά απορρίπτεται ως μη κανονική.

Στην περίπτωση ισοδύναμων προφορών, δηλαδή προσφορών με την ίδια συνολική τελική βαθμολογία μεταξύ δύο ή περισσότερων προσφερόντων, η ανάθεση γίνεται στην προσφορά με τη μεγαλύτερη βαθμολογία τεχνικής προσφοράς.

Αν οι ισοδύναμες προσφορές έχουν την ίδια βαθμολογία τεχνικής προσφοράς η αναθέτουσα αρχή επιλέγει τον ανάδοχο με κλήρωση μεταξύ των οικονομικών φορέων που υπέβαλαν τις ισοδύναμες προσφορές. Η κλήρωση γίνεται ενώπιον της Επιτροπής του Διαγωνισμού και παρουσία αυτών των οικονομικών φορέων. Τα αποτελέσματα της κλήρωσης ενσωματώνονται στην κατωτέρω απόφαση.

Στη συνέχεια, εφόσον το αποφαινόμενο όργανο της αναθέτουσας αρχής εγκρίνει το ανωτέρω πρακτικό κατάταξης των προσφορών, εκδίδεται απόφαση για τα αποτελέσματα του εν λόγω σταδίου και η αναθέτουσα αρχή προσκαλεί εγγράφως, μέσω της λειτουργικότητας της «Επικοινωνίας» του ηλεκτρονικού διαγωνισμού στο ΕΣΗΔΗΣ, τον πρώτο σε κατάταξη προσφέροντα, στον οποίον πρόκειται να γίνει η κατακύρωση («προσωρινός ανάδοχος»), να υποβάλει τα δικαιολογητικά κατακύρωσης, σύμφωνα με όσα ορίζονται στο άρθρο 103 και την παρ. 3.2 της παρούσας, περί πρόσκλησης για υποβολή δικαιολογητικών. Η απόφαση έγκρισης του πρακτικού κατάταξης προσφορών δεν κοινοποιείται στους προσφέροντες και ενσωματώνεται στην απόφαση κατακύρωσης.

Σε κάθε περίπτωση, όταν εξ αρχής έχει υποβληθεί μία προσφορά, τα αποτελέσματα όλων των σταδίων της διαδικασίας ανάθεσης, ήτοι Δικαιολογητικών Συμμετοχής, Τεχνικής Προσφοράς και Οικονομικής Προσφοράς, επικυρώνονται με την απόφαση κατακύρωσης του άρθρου 105 του ν. 4412/2016, σύμφωνα με την παράγραφο 3.3 της παρούσας, που εκδίδεται μετά το πέρας και του τελευταίου σταδίου της διαδικασίας. Κατά της ανωτέρω απόφασης χωρεί προδικαστική προσφυγή ενώπιον της ΕΑΔΗΣΥ σύμφωνα με όσα προβλέπονται στην παράγραφο 3.4 της παρούσας

### **3.2 Πρόσκληση υποβολής δικαιολογητικών προσωρινού αναδόχου - Δικαιολογητικά προσωρινού αναδόχου**

Μετά την αξιολόγηση των προσφορών, η αναθέτουσα αρχή αποστέλλει σχετική ηλεκτρονική πρόσκληση μέσω του ΕΣΗΔΗΣ στον προσφέροντα, στον οποίο πρόκειται να γίνει η κατακύρωση («προσωρινό ανάδοχο»), και τον καλεί να υποβάλει εντός προθεσμίας δέκα (10) ημερών από την κοινοποίηση της σχετικής έγγραφης ειδοποίησης σε αυτόν, τα αποδεικτικά έγγραφα νομιμοποίησης και τα πρωτότυπα ή αντίγραφα που εκδίδονται, σύμφωνα με τις διατάξεις του άρθρου 1 του ν. 4250/2014 (Α' 74) όλων των δικαιολογητικών που περιγράφονται στην παράγραφο 2.2.9.2. της παρούσας διακήρυξης, ως αποδεικτικά στοιχεία για τη μη συνδρομή των λόγων



αποκλεισμού της παραγράφου 2.2.3 της διακήρυξης, καθώς και για την πλήρωση των κριτηρίων ποιοτικής επιλογής των παραγράφων 2.2.4 - 2.2.8 αυτής.

Τα εν λόγω δικαιολογητικά, υποβάλλονται από τον προσφέροντα («προσωρινό ανάδοχο»), ηλεκτρονικά μέσω του ΕΣΗΔΗΣ, σε μορφή αρχείων pdf. σύμφωνα με τα ειδικώς οριζόμενα στην παράγραφο 2.4.2.5 της παρούσας.

Εντός της προθεσμίας υποβολής των δικαιολογητικών κατακύρωσης και το αργότερο έως την τρίτη εργάσιμη ημέρα από την καταληκτική ημερομηνία ηλεκτρονικής υποβολής των δικαιολογητικών κατακύρωσης, προσκομίζονται με ευθύνη του οικονομικού φορέα, στην αναθέτουσα αρχή, σε έντυπη μορφή και σε κλειστό φάκελο, στον οποίο αναγράφεται ο αποστολέας, τα στοιχεία του Διαγωνισμού και ως παραλήπτης η Επιτροπή Διαγωνισμού, τα στοιχεία και δικαιολογητικά, τα οποία απαιτείται να προσκομισθούν σε έντυπη μορφή (ως πρωτότυπα ή ακριβή αντίγραφα), σύμφωνα με τα προβλεπόμενα στις διατάξεις της ως άνω παραγράφου 2.4.2.5

Αν δεν προσκομισθούν τα παραπάνω δικαιολογητικά ή υπάρχουν ελλείψεις σε αυτά που υποβλήθηκαν, η αναθέτουσα αρχή καλεί τον προσωρινό ανάδοχο να προσκομίσει τα ελλείποντα δικαιολογητικά ή να συμπληρώσει τα ήδη υποβληθέντα, ή να παράσχει διευκρινήσεις με την έννοια του άρθρου 102, εντός δέκα (10) ημερών από την κοινοποίηση της σχετικής πρόσκλησης σε αυτόν. Αν ο προσωρινός ανάδοχος υποβάλλει αίτημα προς την αναθέτουσα αρχή για παράταση της ως άνω προθεσμίας, συνοδευόμενο από αποδεικτικά έγγραφα με τα οποία αποδεικνύεται ότι έχει αιτηθεί τη χορήγηση των δικαιολογητικών, η αναθέτουσα αρχή παρατείνει την προθεσμία υποβολής των δικαιολογητικών για όσο χρόνο απαιτηθεί για τη χορήγηση των δικαιολογητικών από τις αρμόδιες δημόσιες αρχές. Ο προσωρινός ανάδοχος μπορεί να αξιοποιεί τη δυνατότητα αυτή τόσο εντός της αρχικής προθεσμίας για την υποβολή δικαιολογητικών όσο και εντός της προθεσμίας για την προσκόμιση ελλειπόντων ή τη συμπλήρωση ήδη υποβληθέντων δικαιολογητικών, κατά την έννοια του άρθρου 102 του ν. 4412/2016, ως ανωτέρω προβλέπεται.

Το παρόν εφαρμόζεται και στις περιπτώσεις που η αναθέτουσα αρχή ζητήσει την προσκόμιση των δικαιολογητικών κατά τη διαδικασία αξιολόγησης των προσφορών ή αιτήσεων συμμετοχής και πριν το στάδιο κατακύρωσης, κατ' εφαρμογή της διάταξης του άρθρου 79 παρ. 5 εδαφ. α' του ν. 4412/2016, τηρουμένων των αρχών της ίσης μεταχείρισης και της διαφάνειας.

Απορρίπτεται η προσφορά του προσωρινού αναδόχου, καταπίπτει υπέρ της αναθέτουσας αρχής η εγγύηση συμμετοχής του και η κατακύρωση γίνεται στον προσφέροντα που υπέβαλε την αμέσως επόμενη πλέον συμφέρουσα από οικονομική άποψη προσφορά, χωρίς να λαμβάνεται υπόψη η προσφορά του προσφέροντος που απορρίφθηκε βάσει τη βέλτιστη σχέση ποιότητας-τιμής, τηρουμένης της ανωτέρω διαδικασίας, εάν:

α) κατά τον έλεγχο των παραπάνω δικαιολογητικών διαπιστωθεί ότι τα στοιχεία που δηλώθηκαν με το Ευρωπαϊκό Ενιαίο Έγγραφο Σύμβασης είναι εκ προθέσεως απατηλά ή ότι έχουν υποβληθεί πλαστά αποδεικτικά στοιχεία ή

β) δεν υποβληθούν στο προκαθορισμένο χρονικό διάστημα τα απαιτούμενα πρωτότυπα ή αντίγραφα των παραπάνω δικαιολογητικών ή

γ) από τα δικαιολογητικά που προσκομίσθηκαν νομίμως και εμπροθέσμως, δεν αποδεικνύονται οι όροι και οι προϋποθέσεις συμμετοχής σύμφωνα με τα άρθρα 2.2.3 (λόγοι αποκλεισμού) και 2.2.4 έως 2.2.8 (κριτήρια ποιοτικής επιλογής) της παρούσας.

Σε περίπτωση έγκαιρης και προσήκουσας ενημέρωσης της αναθέτουσας αρχής για μεταβολές στις προϋποθέσεις τις οποίες ο προσωρινός ανάδοχος είχε δηλώσει με το Ευρωπαϊκό Ενιαίο Έγγραφο Σύμβασης ότι πληροί, οι οποίες επήλθαν ή για τις οποίες έλαβε γνώση μετά την δήλωση και μέχρι την ημέρα της έγγραφης ειδοποίησης για την προσκόμιση των δικαιολογητικών προσωρινού αναδόχου (οψιγενείς μεταβολές), δεν καταπίπτει υπέρ της αναθέτουσας αρχής η εγγύηση συμμετοχής του.

Αν κανένας από τους προσφέροντες δεν υποβάλλει αληθή ή ακριβή δήλωση ή δεν προσκομίσει ένα ή περισσότερα από τα απαιτούμενα δικαιολογητικά ή δεν αποδείξει ότι πληροί τα κριτήρια ποιοτικής επιλογής σύμφωνα με τις παραγράφους 2.2.4 - 2.2.8 της παρούσας διακήρυξης, η διαδικασία ματαιώνεται.

Η διαδικασία ελέγχου των παραπάνω δικαιολογητικών ολοκληρώνεται με τη σύνταξη πρακτικού από την Επιτροπή του Διαγωνισμού, στο οποίο αναγράφεται η τυχόν συμπλήρωση δικαιολογητικών κατά τα οριζόμενα ανωτέρω και τη διαβίβαση του φακέλου στο αποφαινόμενο όργανο της αναθέτουσας αρχής για τη λήψη απόφασης είτε για την κατακύρωση της σύμβασης είτε για τη ματαίωση της διαδικασίας.

Τα αποτελέσματα του ελέγχου των παραπάνω δικαιολογητικών και της εισήγησης της Επιτροπής επικυρώνονται με την απόφαση κατακύρωσης.

Όσοι δεν έχουν αποκλειστεί οριστικά λαμβάνουν γνώση των παραπάνω δικαιολογητικών που κατατέθηκαν.

### **3.3 Κατακύρωση - σύναψη σύμβασης**

Τα αποτελέσματα του ελέγχου των παραπάνω δικαιολογητικών κατακύρωσης και της εισήγησης της Επιτροπής Διαγωνισμού επικυρώνονται με την απόφαση κατακύρωσης, στην οποία ενσωματώνεται η απόφαση έγκρισης του πρακτικού κατάταξης των προσφερόντων και ανάδειξης προσωρινού αναδόχου, σε συνέχεια της αξιολόγησης των οικονομικών προσφορών τους.

Η αναθέτουσα αρχή κοινοποιεί μέσω της λειτουργικότητας της «Επικοινωνίας», σε όλους τους οικονομικούς φορείς που έλαβαν μέρος στη διαδικασία ανάθεσης, εκτός από όσους αποκλείστηκαν οριστικά, ιδίως δυνάμει της παρ. 1 του άρθρου 72 του ν. 4412/2016, την απόφαση κατακύρωσης, στην οποία αναφέρονται υποχρεωτικά οι προθεσμίες για την αναστολή της σύναψης σύμβασης, σύμφωνα με τα άρθρα 360 έως 372 του ν. 4412/2016, μαζί με αντίγραφο των πρακτικών κατάταξης των προσφερόντων και ανάδειξης προσωρινού αναδόχου, και, επιπλέον, αναρτά τα

δικαιολογητικά του προσωρινού αναδόχου στα «Συνημμένα Ηλεκτρονικού Διαγωνισμού».

Μετά την έκδοση και κοινοποίηση της απόφασης κατακύρωσης οι προσφέροντες λαμβάνουν γνώση των οικονομικών προσφορών που αποσφραγίστηκαν, της κατάταξης των προσφορών και των υποβληθέντων δικαιολογητικών κατακύρωσης, με ενέργειες της αναθέτουσας αρχής. Κατά της απόφασης κατακύρωσης χωρεί προδικαστική προσφυγή ενώπιον της ΕΑΔΥΣΗ, σύμφωνα με την παράγραφο 3.4 της παρούσας. Δεν επιτρέπεται η άσκηση άλλης διοικητικής προσφυγής κατά της ανωτέρω απόφασης.

Η απόφαση κατακύρωσης καθίσταται οριστική εφόσον συντρέξουν σωρευτικά τα εξής:

α) η απόφαση κατακύρωσης έχει κοινοποιηθεί σε όλους τους οικονομικούς φορείς που δεν έχουν αποκλειστεί οριστικά.

β) παρέλθει άπρακτη η προθεσμία άσκησης προδικαστικής προσφυγής ή σε περίπτωση άσκησης, παρέλθει άπρακτη η προθεσμία άσκησης αίτησης αναστολής κατά της απόφασης της ΕΑΔΗΣΥ και σε περίπτωση άσκησης αίτησης αναστολής κατά της απόφασης της ΕΑΔΗΣΥ εκδοθεί απόφαση επί της αίτησης, με την επιφύλαξη της χορήγησης προσωρινής διαταγής, σύμφωνα με τα οριζόμενα στο τελευταίο εδάφιο της παραγράφου 4 του άρθρου 372 του ν. 4412/2016,

γ) έχει ολοκληρωθεί επιτυχώς ο προσυμβατικός έλεγχος από το Ελεγκτικό Συνέδριο, σύμφωνα με τα άρθρα 324 έως 327 του ν. 4700/2020 (Α' 127), εφόσον απαιτείται.

δ) έχει ολοκληρωθεί επιτυχώς ο προσυμβατικός έλεγχος από την οικεία διαχειριστική αρχή και

ε) ο προσωρινός ανάδοχος έχει υποβάλλει έπειτα από σχετική πρόσκληση, υπεύθυνη δήλωση, που υπογράφεται κατά τα οριζόμενα στο άρθρο 79<sup>Α</sup> του ν. 4412/2016, στην οποία δηλώνεται ότι, δεν έχουν επέλθει στο πρόσωπό του οψιγενείς μεταβολές κατά την έννοια του άρθρου 104 του ν.4412/16 και μόνον στην περίπτωση του προσυμβατικού ελέγχου ή της άσκησης προδικαστικής προσφυγής κατά της απόφασης κατακύρωσης. Η υπεύθυνη δήλωση ελέγχεται από την αναθέτουσα αρχή και μνημονεύεται στο συμφωνητικό. Εφόσον δηλωθούν οψιγενείς μεταβολές, η δήλωση ελέγχεται από την Επιτροπή Διαγωνισμού, η οποία εισηγείται προς το αρμόδιο αποφαινόμενο όργανο.

Μετά την οριστικοποίηση της απόφασης κατακύρωσης, η αναθέτουσα αρχή προσκαλεί τον ανάδοχο, μέσω της λειτουργικότητας της «Επικοινωνίας» του ΕΣΗΔΗΣ, να προσέλθει για υπογραφή του συμφωνητικού, θέτοντάς του προθεσμία δεκαπέντε (15) ημερών από την κοινοποίηση της σχετικής ειδικής πρόσκλησης. Η σύμβαση θεωρείται συναφθείσα με την κοινοποίηση της ως άνω πρόσκλησης στον ανάδοχο. Το συμφωνητικό έχει αποδεικτικό χαρακτήρα.

Στην περίπτωση που ο ανάδοχος δεν προσέλθει να υπογράψει το ως άνω συμφωνητικό μέσα στην τεθείσα προθεσμία, με την επιφύλαξη αντικειμενικών λόγων ανωτέρας βίας, κηρύσσεται έκπτωτος, καταπίπτει υπέρ της αναθέτουσας αρχής η εγγυητική επιστολή

συμμετοχής του και ακολουθείται η διαδικασία της παραγράφου 3.2 της παρούσας για τον προσφέροντα που υπέβαλε την αμέσως επόμενη πλέον συμφέρουσα από οικονομική άποψη προσφορά βάσει της βέλτιστης σχέση ποιότητας – τιμής. Αν κανένας από τους προσφέροντες δεν προσέλθει για την υπογραφή του συμφωνητικού, η διαδικασία ανάθεσης ματαιώνεται, σύμφωνα με την περ. β' της παρ. 1 του άρθρου 106 του ν. 4412/2016 και την παράγραφο 3.5 της παρούσας. Η αναθέτουσα αρχή μπορεί, στην περίπτωση αυτήν, να αναζητήσει αποζημίωση, πέρα από την καταπίπτουσα εγγυητική επιστολή, ιδίως δυνάμει των άρθρων 197 και 198 ΑΚ.

Εάν η αναθέτουσα αρχή δεν απευθύνει την πρόσκληση στον ανάδοχο εντός χρονικού διαστήματος εξήντα (60) ημερών από την οριστικοποίηση της απόφασης κατακύρωσης, με την επιφύλαξη της ύπαρξης επιτακτικού λόγου δημόσιου συμφέροντος ή αντικειμενικών λόγων ανωτέρας βίας, ο ανάδοχος δικαιούται να απέχει από την υπογραφή του συμφωνητικού, χωρίς να εκπέσει η εγγύηση συμμετοχής του, καθώς και να αναζητήσει αποζημίωση ιδίως δυνάμει των άρθρων 197 και 198 ΑΚ..

### **3.4 Προδικαστικές Προσφυγές - Προσωρινή και Οριστική Δικαστική Προστασία**

Α. Κάθε ενδιαφερόμενος, ο οποίος έχει ή είχε συμφέρον να του ανατεθεί η συγκεκριμένη δημόσια σύμβαση και έχει υποστεί ή ενδέχεται να υποστεί ζημία από εκτελεστή πράξη ή παράλειψη της αναθέτουσας αρχής κατά παράβαση της ευρωπαϊκής ενωσιακής ή εσωτερικής νομοθεσίας στον τομέα των δημοσίων συμβάσεων, έχει δικαίωμα να προσφύγει ενώπιον της Ενιαίας Αρχής Δημοσίων Συμβάσεων (ΕΑΔΗΣΥ), σύμφωνα με τα ειδικότερα οριζόμενα στα άρθρα 345 επ. ν. 4412/2016 και 1 επ. π.δ. 39/2017, στρεφόμενος με προδικαστική προσφυγή, κατά πράξης ή παράλειψης της αναθέτουσας αρχής, προσδιορίζοντας ειδικώς τις νομικές και πραγματικές αιτιάσεις που δικαιολογούν το αίτημά του<sup>3</sup>.

Σε περίπτωση προσφυγής κατά πράξης της αναθέτουσας αρχής, η προθεσμία για την άσκηση της προδικαστικής προσφυγής είναι:

(α) δέκα (10) ημέρες από την κοινοποίηση της προσβαλλόμενης πράξης στον ενδιαφερόμενο οικονομικό φορέα αν η πράξη κοινοποιήθηκε με ηλεκτρονικά μέσα ή τηλεομοιοτυπία ή

(β) δεκαπέντε (15) ημέρες από την κοινοποίηση της προσβαλλόμενης πράξης σε αυτόν αν χρησιμοποιήθηκαν άλλα μέσα επικοινωνίας, άλλως

(γ) δέκα (10) ημέρες από την πλήρη, πραγματική ή τεκμαιρόμενη, γνώση της πράξης που βλάπτει τα συμφέροντα του ενδιαφερόμενου οικονομικού φορέα. Ειδικά για την άσκηση προσφυγής κατά προκήρυξης, η πλήρης γνώση αυτής τεκμαίρεται μετά την πάροδο δεκαπέντε (15) ημερών από τη δημοσίευση στο ΚΗΜΔΗΣ.

<sup>3</sup> Άρθρο 360 παρ. 1 ν. 4412/2016 και 3 παρ. 1 π.δ. 39/2017.

Σε περίπτωση παράλειψης που αποδίδεται στην αναθέτουσα αρχή, η προθεσμία για την άσκηση της προδικαστικής προσφυγής είναι δεκαπέντε (15) ημέρες από την επομένη της συντέλεσης της προσβαλλόμενης παράλειψης<sup>4</sup>.

Οι προθεσμίες ως προς την υποβολή των προδικαστικών προσφυγών και των παρεμβάσεων αρχίζουν την επομένη της ημέρας της προαναφερθείσας κατά περίπτωση κοινοποίησης ή γνώσης και λήγουν όταν περάσει ολόκληρη η τελευταία ημέρα και ώρα 23:59:59 και, αν αυτή είναι εξαιρετέα ή Σάββατο, όταν περάσει ολόκληρη η επομένη εργάσιμη ημέρα και ώρα 23:59:59<sup>5</sup>.

Η προδικαστική προσφυγή συντάσσεται υποχρεωτικά με τη χρήση του τυποποιημένου εντύπου του Παραρτήματος Ι του π.δ/τος 39/2017 και κατατίθεται ηλεκτρονικά μέσω της λειτουργικότητας «Επικοινωνία» στην ηλεκτρονική περιοχή του συγκεκριμένου διαγωνισμού, επιλέγοντας την ένδειξη «Προδικαστική Προσφυγή» σύμφωνα με το άρθρο 18 της Κ.Υ.Α. Προμήθειες και Υπηρεσίες.

Για το παραδεκτό της άσκησης της προδικαστικής προσφυγής κατατίθεται παράβολο από τον προσφεύγοντα υπέρ του Ελληνικού Δημοσίου, σύμφωνα με όσα ορίζονται στο άρθρο 363 Ν. 4412/2016. Η επιστροφή του παραβόλου στον προσφεύγοντα γίνεται: α) σε περίπτωση ολικής ή μερικής αποδοχής της προσφυγής του, β) όταν η αναθέτουσα αρχή ανακαλεί την προσβαλλόμενη πράξη ή προβαίνει στην οφειλόμενη ενέργεια πριν από την έκδοση της απόφασης της ΕΑΔΗΣΥ επί της προσφυγής, γ) σε περίπτωση παραίτησης του προσφεύγοντα από την προσφυγή του έως και δέκα (10) ημέρες από την κατάθεση της προσφυγής.

Η προθεσμία για την άσκηση της προδικαστικής προσφυγής και η άσκησή της κωλύουν τη σύναψη της σύμβασης επί ποινή ακυρότητας, η οποία διαπιστώνεται με απόφαση της ΕΑΔΗΣΥ μετά από άσκηση προδικαστικής προσφυγής, σύμφωνα με το άρθρο 368 του ν. 4412/2016 και 20 π.δ. 39/2017. Όμως, μόνη η άσκηση της προδικαστικής προσφυγής δεν κωλύει την πρόοδο της διαγωνιστικής διαδικασίας, υπό την επιφύλαξη χορήγησης από το Κλιμάκιο προσωρινής προστασίας σύμφωνα με το άρθρο 366 παρ. 1-2 ν. 4412/2016 και 15 παρ. 1-4 π.δ. 39/2017.

Η προηγούμενη παράγραφος δεν εφαρμόζεται στην περίπτωση που, κατά τη διαδικασία σύναψης της παρούσας σύμβασης, υποβληθεί μόνο μία (1) προσφορά.

Μετά την, κατά τα ως άνω, ηλεκτρονική κατάθεση της προδικαστικής προσφυγής η αναθέτουσα αρχή, μέσω της λειτουργίας «Επικοινωνία» :

α) Κοινοποιεί την προσφυγή το αργότερο έως την επομένη εργάσιμη ημέρα από την κατάθεσή της σε κάθε ενδιαφερόμενο τρίτο, ο οποίος μπορεί να θίγεται από την αποδοχή της προσφυγής, προκειμένου να ασκήσει το, προβλεπόμενο από τα άρθρα 362

<sup>4</sup> Άρθρο 361 του ν. 4412/2016 και 4 π.δ. 39/2017

<sup>5</sup> Παρ. 2 του άρθρου 9 και άρθρο 18 της Κ.Υ.Α. ΕΣΗΔΗΣ Προμήθειες και Υπηρεσίες

παρ. 3 και 7 π.δ. 39/2017, δικαίωμα παρέμβασής του στη διαδικασία εξέτασης της προσφυγής, για τη διατήρηση της ισχύος της προσβαλλόμενης πράξης, προσκομίζοντας όλα τα κρίσιμα έγγραφα που έχει στη διάθεσή του.

β) Διαβιβάζει στην ΕΑΔΗΣΥ, το αργότερο εντός δεκαπέντε (15) ημερών από την ημέρα κατάθεσης, τον πλήρη φάκελο της υπόθεσης, τα αποδεικτικά κοινοποίησης στους ενδιαφερόμενους τρίτους αλλά και την Έκθεση Απόψεων της επί της προσφυγής. Στην Έκθεση Απόψεων η αναθέτουσα αρχή μπορεί να παραθέσει αρχική ή συμπληρωματική αιτιολογία για την υποστήριξη της προσβαλλόμενης με την προδικαστική προσφυγή πράξης.

γ) Κοινοποιεί σε όλα τα μέρη την Έκθεση Απόψεων, τις Παρεμβάσεις και τα σχετικά έγγραφα που τυχόν τη συνοδεύουν, μέσω του ηλεκτρονικού τόπου του διαγωνισμού το αργότερο έως την επομένη εργάσιμη ημέρα από την κατάθεσή τους.

δ) Συμπληρωματικά υπομνήματα κατατίθενται από οποιοδήποτε από τα μέρη μέσω της πλατφόρμας του ΕΣΗΔΗΣ το αργότερο εντός πέντε (5) ημερών από την κοινοποίηση των απόψεων της αναθέτουσας αρχής.

Η άσκηση της προδικαστικής προσφυγής αποτελεί προϋπόθεση για την άσκηση των ένδικων βοηθημάτων της αίτησης αναστολής και της αίτησης ακύρωσης του άρθρου 372 ν. 4412/2016 κατά των εκτελεστών πράξεων ή παραλείψεων της αναθέτουσας αρχής.

**Β.** Όποιος έχει έννομο συμφέρον μπορεί να ζητήσει, με το ίδιο δικόγραφο εφαρμοζόμενων αναλογικά των διατάξεων του π.δ. 18/1989, την αναστολή εκτέλεσης της απόφασης της ΕΑΔΗΣΥ και την ακύρωσή της ενώπιον του αρμοδίου Διοικητικού Δικαστηρίου. Το αυτό ισχύει και σε περίπτωση σιωπηρής απόρριψης της προδικαστικής προσφυγής από την ΕΑΔΗΣΥ Δικαίωμα άσκησης του ως άνω ένδικου βοηθήματος έχει και η αναθέτουσα αρχή, αν η ΕΑΔΗΣΥ κάνει δεκτή την προδικαστική προσφυγή, αλλά και αυτός του οποίου έχει γίνει εν μέρει δεκτή η προδικαστική προσφυγή.

Με την απόφαση της ΕΑΔΗΣΥ λογίζονται ως συμπροσβαλλόμενες και όλες οι συναφείς προς την ανωτέρω απόφαση πράξεις ή παραλείψεις της αναθέτουσας αρχής, εφόσον έχουν εκδοθεί ή συντελεστεί αντιστοίχως έως τη συζήτηση της ως άνω αίτησης στο Δικαστήριο.

Η αίτηση αναστολής και ακύρωσης περιλαμβάνει μόνο αιτιάσεις που είχαν προταθεί με την προδικαστική προσφυγή ή αφορούν στη διαδικασία ενώπιον της ΕΑΔΗΣΥ ή το περιεχόμενο των αποφάσεών της. Η αναθέτουσα αρχή, εφόσον ασκήσει την αίτηση της παρ. 1 του άρθρου 372 του ν. 4412/2016, μπορεί να προβάλει και οψιγενείς ισχυρισμούς αναφορικά με τους επιτακτικούς λόγους δημοσίου συμφέροντος, οι οποίοι καθιστούν αναγκαία την άμεση ανάθεση της σύμβασης.<sup>6</sup>

Η ως άνω αίτηση κατατίθεται στο ως αρμόδιο δικαστήριο μέσα σε προθεσμία δέκα (10) ημερών από κοινοποίηση ή την πλήρη γνώση της απόφασης ή από την παρέλευση της

<sup>6</sup> Πρβλ. άρθρο 372 παρ. 1 και 2 Ν. 4412/2016.

προθεσμίας για την έκδοση της απόφασης επί της προδικαστικής προσφυγής, ενώ η δικάσιμος για την εκδίκαση της αίτησης ακύρωσης δεν πρέπει να απέχει πέραν των εξήντα (60) ημερών από την κατάθεση του δικογράφου.<sup>7</sup>

Αντίγραφο της αίτησης με κλήση κοινοποιείται με τη φροντίδα του αιτούντος προς την ΕΑΔΗΣΥ, την αναθέτουσα αρχή, αν δεν έχει ασκήσει αυτή την αίτηση, και προς κάθε τρίτο ενδιαφερόμενο, την κλήτευση του οποίου διατάσσει με πράξη του ο Πρόεδρος ή ο προεδρεύων του αρμόδιου Δικαστηρίου ή Τμήματος έως την επόμενη ημέρα από την κατάθεση της αίτησης. Ο αιτών υποχρεούται επί ποινή απαραδέκτου του ενδίκου βοηθήματος να προβεί στις παραπάνω κοινοποιήσεις εντός αποκλειστικής προθεσμίας δύο (2) ημερών από την έκδοση και την παραλαβή της ως άνω πράξης του Δικαστηρίου. Εντός αποκλειστικής προθεσμίας δέκα (10) ημερών από την ως άνω κοινοποίηση της αίτησης κατατίθεται η παρέμβαση και διαβιβάζονται ο φάκελος και οι απόψεις των παθητικώς νομιμοποιούμενων. Εντός της ίδιας προθεσμίας κατατίθενται στο Δικαστήριο και τα στοιχεία που υποστηρίζουν τους ισχυρισμούς των διαδίκων.

Επιπρόσθετα, η παρέμβαση κοινοποιείται με επιμέλεια του παρεμβαίνοντος στα λοιπά μέρη της δίκης εντός δύο (2) ημερών από την κατάθεσή της, αλλιώς λογίζεται ως अपαράδεκτη. Το διατακτικό της δικαστικής απόφασης εκδίδεται εντός δεκαπέντε (15) ημερών από τη συζήτηση της αίτησης ή από την προθεσμία για την υποβολή υπομνημάτων.

Η προθεσμία για την άσκηση και η άσκηση της αίτησης ενώπιον του αρμοδίου δικαστηρίου κωλύουν τη σύναψη της σύμβασης μέχρι την έκδοση της οριστικής δικαστικής απόφασης, εκτός εάν με προσωρινή διαταγή ο αρμόδιος δικαστής αποφανθεί διαφορετικά. Επίσης, η προθεσμία για την άσκηση και η άσκησή της αίτησης κωλύουν την πρόοδο της διαδικασίας ανάθεσης για χρονικό διάστημα δεκαπέντε (15) ημερών από την άσκηση της αίτησης, εκτός εάν με την προσωρινή διαταγή ο αρμόδιος δικαστής αποφανθεί διαφορετικά.<sup>8</sup> Για την άσκηση της αιτήσεως κατατίθεται παράβολο, σύμφωνα με τα ειδικότερα οριζόμενα στο άρθρο 372 παρ. 5 του Ν. 4412/2016.

Αν ο ενδιαφερόμενος δεν αιτήθηκε ή αιτήθηκε ανεπιτυχώς την αναστολή και η σύμβαση υπογράφηκε και η εκτέλεσή της ολοκληρώθηκε πριν από τη συζήτηση της αίτησης, εφαρμόζεται αναλόγως η παρ. 2 του άρθρου 32 του π.δ. 18/1989.

Αν το δικαστήριο ακυρώσει πράξη ή παράλειψη της αναθέτουσας αρχής μετά τη σύναψη της σύμβασης, το κύρος της τελευταίας δεν θίγεται, εκτός αν πριν από τη σύναψη αυτής είχε ανασταλεί η διαδικασία σύναψης της σύμβασης. Στην περίπτωση που η σύμβαση δεν είναι άκυρη, ο ενδιαφερόμενος δικαιούται να αξιώσει αποζημίωση, σύμφωνα με τα αναφερόμενα στο άρθρο 373 του ν. 4412/2016.

Με την επιφύλαξη των διατάξεων του ν. 4412/2016, για την εκδίκαση των διαφορών του άρθρου 372 εφαρμόζονται οι διατάξεις του π.δ. 18/1989.

---

<sup>7</sup> Πρβλ. άρθρο 372 παρ. 4 του ν. 4412/2016.

<sup>8</sup> Πρβλ. άρθρο 372 παρ. 6 του ν. 4412/2016.

### **3.5 Ματαίωση Διαδικασίας**

Η αναθέτουσα αρχή ματαιώνει ή δύναται να ματαιώσει εν όλω ή εν μέρει αιτιολογημένα τη διαδικασία ανάθεσης, για τους λόγους και υπό τους όρους του άρθρου 106 του ν. 4412/2016, μετά από γνώμη της αρμόδιας Επιτροπής του Διαγωνισμού. Επίσης, αν διαπιστωθούν σφάλματα ή παραλείψεις σε οποιοδήποτε στάδιο της διαδικασίας ανάθεσης, μπορεί, μετά από γνώμη του αρμόδιου οργάνου, να ακυρώσει μερικώς τη διαδικασία ή να αναμορφώσει ανάλογα το αποτέλεσμα της ή να αποφασίσει την επανάληψή της από το σημείο που εμφιλοχώρησε το σφάλμα ή η παράλειψη.

Ειδικότερα, η αναθέτουσα αρχή ματαιώνει τη διαδικασία σύναψης όταν αυτή αποβεί άγονη είτε λόγω μη υποβολής προσφοράς είτε λόγω απόρριψης όλων των προσφορών, καθώς και στην περίπτωση του δευτέρου εδαφίου της παρ. 7 του άρθρου 105, περί κατακύρωσης και σύναψης σύμβασης.

Επίσης μπορεί να ματαιώσει τη διαδικασία: α) λόγω παράτυπης διεξαγωγής της διαδικασίας ανάθεσης, εκτός εάν μπορεί να θεραπεύσει το σφάλμα ή την παράλειψη σύμφωνα με την παρ. 3 του άρθρου 106, β) αν οι οικονομικές και τεχνικές παράμετροι που σχετίζονται με τη διαδικασία ανάθεσης άλλαξαν ουσιωδώς και η εκτέλεση του συμβατικού αντικείμενου δεν ενδιαφέρει πλέον την αναθέτουσα αρχή ή τον φορέα για τον οποίο προορίζεται το υπό ανάθεση αντικείμενο, γ) αν λόγω ανωτέρας βίας, δεν είναι δυνατή η κανονική εκτέλεση της σύμβασης, δ) αν η επιλεγείσα προσφορά κριθεί ως μη συμφέρουσα από οικονομική άποψη, ε) στην περίπτωση των παρ. 3 και 4 του άρθρου 97, περί χρόνου ισχύος προσφορών, στ) για άλλους επιτακτικούς λόγους δημοσίου συμφέροντος, όπως ιδίως, δημόσιας υγείας ή προστασίας του περιβάλλοντος.

## **4. ΟΡΟΙ ΕΚΤΕΛΕΣΗΣ ΤΗΣ ΣΥΜΒΑΣΗΣ**

---

### **4.1 Εγγυήσεις (καλής εκτέλεσης)**

#### **4.1.1 Εγγύηση καλής εκτέλεσης**

Για την υπογραφή της σύμβασης απαιτείται η παροχή εγγύησης καλής εκτέλεσης, σύμφωνα με το άρθρο 72 παρ. 4 του ν. 4412/2016, το ύψος της οποίας ανέρχεται σε ποσοστό 4% επί της εκτιμώμενης αξίας της σύμβασης, και κατατίθεται πριν ή κατά την υπογραφή της σύμβασης.

Η εγγύηση καλής εκτέλεσης, προκειμένου να γίνει αποδεκτή, πρέπει να περιλαμβάνει κατ' ελάχιστον τα αναφερόμενα στην παράγραφο 2.1.5 στοιχεία της παρούσας και επιπλέον τον αριθμό και τον τίτλο της σχετικής σύμβασης και τα οριζόμενα στο άρθρο 72 του ν. 4412/2016.

Η εγγύηση καλής εκτέλεσης της σύμβασης καλύπτει συνολικά και χωρίς διακρίσεις την εφαρμογή όλων των όρων της σύμβασης και κάθε απαίτηση της αναθέτουσας αρχής



έναντι του αναδόχου.

Η εγγυητική καλής εκτέλεσης πρέπει να είναι αορίστου χρόνου.

Η εγγύηση καλής εκτέλεσης καταπίπτει σε περίπτωση παράβασης των όρων της σύμβασης, όπως αυτή ειδικότερα ορίζει. Η εγγύηση καλής εκτέλεσης επιστρέφεται στο σύνολό της μετά την οριστική ποσοτική και ποιοτική παραλαβή του αντικειμένου της σύμβασης. Εάν στο πρωτόκολλο οριστικής ποιοτικής και ποσοτικής παραλαβής αναφέρονται παρατηρήσεις ή υπάρχει εκπρόθεσμη παράδοση, η επιστροφή της ως άνω εγγύησης γίνεται μετά την αντιμετώπιση των παρατηρήσεων και του εκπροθέσμου.

## **4.2 Συμβατικό πλαίσιο – Εφαρμοστέα νομοθεσία**

Κατά την εκτέλεση της σύμβασης εφαρμόζονται οι διατάξεις του ν. 4412/2016, οι όροι της παρούσας διακήρυξης και συμπληρωματικά ο Αστικός Κώδικας.

## **4.3 Όροι εκτέλεσης της σύμβασης**

Κατά την εκτέλεση της σύμβασης ο ανάδοχος τηρεί τις υποχρεώσεις στους τομείς του περιβαλλοντικού, κοινωνικοασφαλιστικού και εργατικού δικαίου, που έχουν θεσπιστεί με το δίκαιο της Ένωσης, το εθνικό δίκαιο, συλλογικές συμβάσεις ή διεθνείς διατάξεις περιβαλλοντικού, κοινωνικοασφαλιστικού και εργατικού δικαίου, οι οποίες απαριθμούνται στο Παράρτημα Χ του Προσαρτήματος Α του ν. 4412/2016.

Η τήρηση των εν λόγω υποχρεώσεων από τον ανάδοχο και τους υπεργολάβους του ελέγχεται και βεβαιώνεται από τα όργανα που επιβλέπουν την εκτέλεση της σύμβασης και τις αρμόδιες δημόσιες αρχές και υπηρεσίες που ενεργούν εντός των ορίων της ευθύνης και της αρμοδιότητάς τους.

Ο ανάδοχος δεσμεύεται ότι:

α) σε όλα τα στάδια που προηγήθηκαν της σύμβασης δεν ενήργησε αθέμιτα, παράνομα ή καταχρηστικά και ότι θα εξακολουθήσει να μην ενεργεί κατ' αυτόν τον τρόπο κατά το στάδιο εκτέλεσης της σύμβασης,

β) ότι θα δηλώσει αμελλητί στην αναθέτουσα αρχή, από τη στιγμή που λάβει γνώση, οποιαδήποτε κατάσταση (ακόμη και ενδεχόμενη) σύγκρουσης συμφερόντων (προσωπικών, οικογενειακών, οικονομικών, πολιτικών ή άλλων κοινών συμφερόντων, συμπεριλαμβανομένων και αντικρουόμενων επαγγελματικών συμφερόντων) μεταξύ των νομίμων ή εξουσιοδοτημένων εκπροσώπων του καθώς και υπαλλήλων ή συνεργατών τους οποίους απασχολεί στην εκτέλεση της σύμβασης (π.χ. με σύμβαση υπεργολαβίας) και μελών του προσωπικού της αναθέτουσας αρχής που εμπλέκονται καθ' οιονδήποτε τρόπο στη διαδικασία εκτέλεσης της σύμβασης ή/και μπορούν να επηρεάσουν την έκβαση και τις αποφάσεις της αναθέτουσας αρχής περί την εκτέλεσή της, οποτεδήποτε και εάν η κατάσταση αυτή προκύψει κατά τη διάρκεια εκτέλεσης της σύμβασης.

Οι υποχρεώσεις και οι απαγορεύσεις της ρήτρας αυτής ισχύουν, αν ο ανάδοχος είναι ένωση, για όλα τα μέλη της ένωσης, καθώς και για τους υπεργολάβους που χρησιμοποιεί. Στο συμφωνητικό περιλαμβάνεται σχετική δεσμευτική δήλωση τόσο του αναδόχου όσο και των υπεργολάβων του.

#### **4.4 Υπεργολαβία**

**4.4.1.** Ο Ανάδοχος δεν απαλλάσσεται από τις συμβατικές του υποχρεώσεις και ευθύνες λόγω ανάθεσης της εκτέλεσης τμήματος/τμημάτων της σύμβασης σε υπεργολάβους. Η τήρηση των υποχρεώσεων της παρ. 2 του άρθρου 18 του ν. 4412/2016 από υπεργολάβους δεν αίρει την ευθύνη του κυρίου αναδόχου.

**4.4.2.** Κατά την υπογραφή της σύμβασης ο κύριος ανάδοχος υποχρεούται να αναφέρει στην αναθέτουσα αρχή το όνομα, τα στοιχεία επικοινωνίας και τους νόμιμους εκπροσώπους των υπεργολάβων του, οι οποίοι συμμετέχουν στην εκτέλεση αυτής, εφόσον είναι γνωστά τη συγκεκριμένη χρονική στιγμή. Επιπλέον, υποχρεούται να γνωστοποιεί στην αναθέτουσα αρχή κάθε αλλαγή των πληροφοριών αυτών, κατά τη διάρκεια της σύμβασης, καθώς και τις απαιτούμενες πληροφορίες σχετικά με κάθε νέο υπεργολάβο, τον οποίο ο κύριος ανάδοχος χρησιμοποιεί εν συνεχεία στην εν λόγω σύμβαση, προσκομίζοντας τα σχετικά συμφωνητικά/δηλώσεις συνεργασίας. Σε περίπτωση διακοπής της συνεργασίας του Αναδόχου με υπεργολάβο/ υπεργολάβους της σύμβασης, αυτός υποχρεούται σε άμεση γνωστοποίηση της διακοπής αυτής στην Αναθέτουσα Αρχή, οφείλει δε να διασφαλίσει την ομαλή εκτέλεση του τμήματος/ των τμημάτων της σύμβασης είτε από τον ίδιο, είτε από νέο υπεργολάβο τον οποίο θα γνωστοποιήσει στην αναθέτουσα αρχή κατά την ως άνω διαδικασία.

**4.4.3.** Η αναθέτουσα αρχή επαληθεύει τη συνδρομή των λόγων αποκλεισμού για τους υπεργολάβους, όπως αυτοί περιγράφονται στην παράγραφο 2.2.3 και με τα αποδεικτικά μέσα της παραγράφου 2.2.9.2 της παρούσας, εφόσον το(α) τμήμα(τα) της σύμβασης, το(α) οποίο(α) ο ανάδοχος προτίθεται να αναθέσει υπό μορφή υπεργολαβίας σε τρίτους, υπερβαίνουν σωρευτικά το ποσοστό του τριάντα τοις εκατό (30%) της συνολικής αξίας της σύμβασης. Επιπλέον, προκειμένου να μην αθετούνται οι υποχρεώσεις της παρ. 2 του άρθρου 18 του ν. 4412/2016, δύναται να επαληθεύσει τους ως άνω λόγους και για τμήμα ή τμήματα της σύμβασης που υπολείπονται του ως άνω ποσοστού.

Όταν από την ως άνω επαλήθευση προκύπτει ότι συντρέχουν λόγοι αποκλεισμού απαιτεί ή δύναται να απαιτήσει την αντικατάστασή του, κατά τα ειδικότερα αναφερόμενα στις παρ. 5 και 6 του άρθρου 131 του ν. 4412/2016.

#### 4.5 Τροποποίηση σύμβασης κατά τη διάρκειά της

Η σύμβαση μπορεί να τροποποιείται κατά τη διάρκειά της, χωρίς να απαιτείται νέα διαδικασία σύναψης σύμβασης, μόνο σύμφωνα με τους όρους και τις προϋποθέσεις του άρθρου 132 του ν. 4412/2016 και κατόπιν γνωμοδότησης του αρμοδίου οργάνου.

Τροποποιήσεις και αλλαγές της σύμβασης επιτρέπονται εφόσον δεν είναι ουσιώδεις και δεν αλλοιώνουν το φυσικό και οικονομικό αντικείμενο (είδος, ποσότητα, παραδοτέα, ύψος σύμβασης) και πραγματοποιούνται με έγγραφη συμφωνία των συμβαλλόμενων μερών, η οποία θα αποτελεί Παράρτημα της αρχικής σύμβασης.

Μετά τη λύση της σύμβασης λόγω της έκπτωσης του αναδόχου, σύμφωνα με το άρθρο 203 του ν. 4412/2016 και την παράγραφο 5.2 της παρούσας, όπως και σε περίπτωση καταγγελίας για όλους λόγους της παραγράφου 4.6, πλην αυτού της περ. (α), η αναθέτουσα αρχή δύναται να προσκαλέσει τον/τους επόμενο/ους, κατά σειρά κατάταξης οικονομικό φορέα που συμμετέχει-ουν στην παρούσα διαδικασία ανάθεσης της συγκεκριμένης σύμβασης και να του/τους προτείνει να αναλάβει/ουν το ανεκτέλεστο αντικείμενο της σύμβασης, με τους ίδιους όρους και προϋποθέσεις και σε τίμημα που δεν θα υπερβαίνει την προσφορά που είχε υποβάλει ο έκπτωτος (ρήτρα υποκατάστασης). Η σύμβαση συνάπτεται, εφόσον εντός της τεθείσας προθεσμίας περιέλθει στην αναθέτουσα αρχή έγγραφη και ανεπιφύλακτη αποδοχή της. Η άπρακτη πάροδος της προθεσμίας θεωρείται ως απόρριψη της πρότασης. Αν αυτός δεν δεχθεί την πρόταση σύναψης σύμβασης, η αναθέτουσα αρχή προσκαλεί τον επόμενο υποψήφιο κατά σειρά κατάταξης, ακολουθώντας κατά τα λοιπά την ίδια διαδικασία.

#### 4.6 Δικαίωμα μονομερούς λύσης της σύμβασης

**4.6.1** Η αναθέτουσα αρχή μπορεί, με τις προϋποθέσεις που ορίζουν οι κείμενες διατάξεις, να καταγγείλει τη σύμβαση κατά τη διάρκεια της εκτέλεσής της, εφόσον:

- 1) η σύμβαση έχει υποστεί ουσιώδη τροποποίηση, κατά την έννοια της παρ. 4 του άρθρου 132 του ν. 4412/2016, που θα απαιτούσε νέα διαδικασία σύναψης σύμβασης,
- 2) ο ανάδοχος, κατά το χρόνο της ανάθεσης της σύμβασης, τελούσε σε μια από τις καταστάσεις που αναφέρονται στην παράγραφο 2.2.3.1 και, ως εκ τούτου, θα έπρεπε να έχει αποκλειστεί από τη διαδικασία σύναψης της σύμβασης,
- 3) η σύμβαση δεν έπρεπε να ανατεθεί στον ανάδοχο λόγω σοβαρής παραβίασης των υποχρεώσεων που υπέχει από τις Συνθήκες και την Οδηγία 2014/24/ΕΕ, η οποία έχει αναγνωριστεί με απόφαση του Δικαστηρίου της Ένωσης στο πλαίσιο διαδικασίας δυνάμει του άρθρου 258 της ΣΛΕΕ.
- 4) ο ανάδοχος καταδικαστεί αμετάκλητα, κατά τη διάρκεια εκτέλεσης της σύμβασης, για ένα από τα αδικήματα που αναφέρονται στην παρ. 2.2.3.1 της παρούσας,

- 5) ο ανάδοχος πτωχεύσει ή υπαχθεί σε διαδικασία ειδικής εκκαθάρισης ή τεθεί υπό αναγκαστική διαχείριση από εκκαθαριστή ή από το δικαστήριο ή υπαχθεί σε διαδικασία πτωχευτικού συμβιβασμού ή αναστείλει τις επιχειρηματικές του δραστηριότητες ή υπαχθεί σε διαδικασία εξυγίανσης και δεν τηρεί τους όρους αυτής ή εάν βρεθεί σε οποιαδήποτε ανάλογη κατάσταση, προκύπτουσα από παρόμοια διαδικασία, προβλεπόμενη σε εθνικές διατάξεις νόμου. Η αναθέτουσα αρχή μπορεί να μην καταγγείλει τη σύμβαση, υπό την προϋπόθεση ότι ο ανάδοχος ο οποίος θα βρεθεί σε μία εκ των καταστάσεων που αναφέρονται στην περίπτωση αυτή αποδεικνύει ότι είναι σε θέση να εκτελέσει τη σύμβαση, λαμβάνοντας υπόψη τις ισχύουσες διατάξεις και τα μέτρα για τη συνέχιση της επιχειρηματικής του λειτουργίας.
- 6) ο ανάδοχος παραβεί αποδεδειγμένα τις υποχρεώσεις του που απορρέουν από την δέσμευση ακεραιότητας της παρ. 4.3.2. της παρούσας, ως αναλυτικά περιγράφονται στο συνημμένο στην παρούσα σχέδιο σύμβασης.

## 5. ΕΙΔΙΚΟΙ ΟΡΟΙ ΕΚΤΕΛΕΣΗΣ ΤΗΣ ΣΥΜΒΑΣΗΣ

---

### 5.1 Οικονομικοί όροι – Αμοιβή Αναδόχου

Το τίμημα που υποχρεούται να καταβάλει η Αναθέτουσα Αρχή στον Ανάδοχο για την εκτέλεση της σύμβασης των παρεχόμενων υπηρεσιών (Οικονομικό Αντάλλαγμα) θα είναι σύμφωνα με την Οικονομική Προσφορά του, η οποία αποτελεί αναπόσπαστο παράρτημα της σύμβασης (παράρτημα Η) της παρούσας διακήρυξης.

#### Η πληρωμή του Αναδόχου θα γίνεται με τον ακόλουθο τρόπο:

Η **τριετής** δαπάνη προληπτικής συντήρησης θα επιμερίζεται και θα καταβάλλεται σε τριμηνιαίες δόσεις. Για την καταβολή της τριμηνιαίας αμοιβής θα υποβάλλεται αναλυτική πιστοποίηση εργασιών από τον Ανάδοχο η οποία θα ελέγχεται και θα εγκρίνεται από τον Επιβλέποντα Μηχανικό της Ε.Σ.Α. με Α. Η σχετική καταβολή θα γίνεται εντός 30 ημερών από την υποβολή της πιστοποίησης.

**Έκτακτες Δαπάνες – Πρόσθετες Εργασίες:** Σύμφωνα με τα αναφερόμενα σε προηγούμενα Άρθρα, ο Ανάδοχος δικαιούται πρόσθετης αποζημίωσης για έκτακτες δαπάνες κατασταλτικής συντήρησης που δεν εμπίπτουν στο βασικό πρόγραμμα της παρούσας Συγγραφής Υποχρεώσεων, ή για την παροχή πρόσθετων σχετικών υπηρεσιών. Η αποζημίωση του Αναδόχου θα γίνεται βάση κόστους εργατικών και υλικών, ή εναλλακτικά βάση κατ' αποκοπής τιμήματος που θα έχει προκύψει από την έγκριση αναλυτικού προϋπολογισμού εργασιών από τον Κύριο Των Παρεχόμενων Υπηρεσιών. Τα συμβατικά ωρομίσθια του Τιμολογίου Προσφοράς θα ισχύουν.

Η αποζημίωση του Αναδόχου για έκτακτες δαπάνες ή πρόσθετες εργασίες θα καθορίζεται ως το άθροισμα (Α+Β+Γ) των παρακάτω:

Α. Αριθμός απαιτούμενων εργατοωρών (Χ) μέση τιμή προσφερθείσας τιμής εργατοώρας απασχόλησης τεχνικού προσωπικού.

Β. Καταβολή δαπάνης τιμολογίων προμήθειας υλικών, ανταλλακτικών κλπ.

Γ. Αποζημίωση Αναδόχου για γενικά έξοδα και εργολαβικό όφελος = Δαπάνη Τιμολογίων για την προμήθεια υλικών, ανταλλακτικών κλπ. (Χ) Εργολαβικό Όφελος (Ε.Ο.)

- Για αυτοτελείς εργασίες με τιμολόγια συνολικής αξίας € 0 - € 1.000 το Ε.Ο. καθορίζεται σε 18%
- Για αυτοτελείς εργασίες με τιμολόγια συνολικής αξίας € 1.001 - € 2.000 το Ε.Ο. καθορίζεται σε 15%
- Για αυτοτελείς εργασίες με τιμολόγια συνολικής αξίας μεγαλύτερης από € 2.000 το Ε.Ο. καθορίζεται σε 12%.

Τα προς προμήθεια υλικά θα εξετάζονται και αναλόγως της αξίας τους θα προμηθεύονται είτε απ' ευθείας είτε μέσω διαγωνισμών. Οι ώρες απασχόλησης του προσωπικού του Αναδόχου καθώς και τα υλικά θα αποτελούν αντικείμενο ελέγχου και έγκρισης από τον Επιβλέποντα του Κυρίου Των Παρεχόμενων Υπηρεσιών. Οι σχετικές πιστοποιήσεις θα

πρέπει να υποβάλλονται μηνιαίως προς έγκριση από την Επίβλεψη. Η καταβολή των αμοιβών θα γίνεται σε διάστημα 30 ημερών από την υποβολή της πιστοποίησης.

Η αποζημίωση του Αναδόχου για έκτακτες δαπάνες κατασταλτικής συντήρησης που δεν εμπίπτουν στο βασικό πρόγραμμα, ή για την παροχή πρόσθετων υπηρεσιών θα γίνεται από την πρόβλεψη δικαιωμάτων προαίρεσης του Εργοδότη και δεν δύναται να υπερβεί αθροιστικά τα προβλεπόμενα ποσά κατά τη διάρκεια της Σύμβασης.

Η πληρωμή του Αναδόχου θα γίνεται με την προσκόμιση των νόμιμων παραστατικών και δικαιολογητικών που προβλέπονται από τις διατάξεις του άρθρου 200 παρ. 5 του ν. 4412/2016, καθώς και κάθε άλλου δικαιολογητικού που τυχόν ήθελε ζητηθεί από τις αρμόδιες υπηρεσίες που διενεργούν τον έλεγχο και την πληρωμή.

5.1.2 Τον Ανάδοχο βαρύνουν οι υπέρ τρίτων κρατήσεις, ως και κάθε άλλη επιβάρυνση, σύμφωνα με την κείμενη νομοθεσία, μη συμπεριλαμβανομένου Φ.Π.Α., για την παράδοση του υλικού στον τόπο και με τον τρόπο που προβλέπεται στα έγγραφα της σύμβασης. Ιδίως βαρύνεται με τις ακόλουθες κρατήσεις:

α) Κράτηση 0,1% η οποία υπολογίζεται επί της αξίας κάθε πληρωμής προ φόρων και και κρατήσεων της αρχικής καθώς και κάθε συμπληρωματικής σύμβασης υπέρ της ΕΝΙΑΙΑΣ ΑΡΧΗΣ ΔΗΜΟΣΙΩΝ ΣΥΜΒΑΣΕΩΝ (άρθρο 350 παρ. 3 του ν. 4412/2016).

β) Κράτηση ύψους 0,02% υπέρ του Δημοσίου, η οποία υπολογίζεται επί της αξίας, εκτός ΦΠΑ, της αρχικής, καθώς και κάθε συμπληρωματικής σύμβασης. Το ποσό αυτό παρακρατείται σε κάθε πληρωμή από την αναθέτουσα αρχή στο όνομα και για λογαριασμό της Γενικής Διεύθυνσης Δημοσίων Συμβάσεων και Προμηθειών σύμφωνα με την παρ. 6 του άρθρου 36 του ν. 4412/2016.

Οι υπέρ τρίτων κρατήσεις υπόκεινται στο εκάστοτε ισχύον αναλογικό τέλος χαρτοσήμου και στην επ' αυτού εισφορά υπέρ ΟΓΑ.

Με κάθε πληρωμή θα γίνεται η προβλεπόμενη από την κείμενη νομοθεσία παρακράτηση φόρου εισοδήματος.

## 5.2 Κήρυξη οικονομικού φορέα εκπτώτου - Κυρώσεις

5.2.1 Ο ανάδοχος, με την επιφύλαξη της συνδρομής λόγων ανωτέρας βίας, κηρύσσεται υποχρεωτικά έκπτωτος<sup>9</sup> από τη σύμβαση και από κάθε δικαίωμα που απορρέει από αυτήν:

α) στην περίπτωση της παρ. 7 του άρθρου 105 περί κατακύρωσης και σύναψης σύμβασης

β) στην περίπτωση που δεν εκπληρώσει τις υποχρεώσεις του που απορρέουν από τη σύμβαση ή/και δεν συμμορφωθεί με τις σχετικές γραπτές εντολές της υπηρεσίας, που

<sup>9</sup> Άρθρο 203 του ν. 4412/2016, όπως τροποποιήθηκε με το άρθρο 103 του ν. 4782/2021

είναι σύμφωνες με τη σύμβαση ή τις κείμενες διατάξεις, εντός του συμφωνημένου χρόνου εκτέλεσης της σύμβασης,

γ) εφόσον δεν παράσχει τις υπηρεσίες ή δεν υποβάλει τα παραδοτέα ή δεν προβεί στην αντικατάστασή τους μέσα στον συμβατικό χρόνο ή στον χρόνο παράτασης που του δοθεί, σύμφωνα με τα όσα προβλέπονται στο άρθρο 217 περί διάρκειας σύμβασης παροχής υπηρεσίας και την παράγραφο 6.2 της παρούσας, με την επιφύλαξη της επόμενης παραγράφου. Στην περίπτωση αυτή του κοινοποιείται ειδική όχληση, η οποία περιλαμβάνει συγκεκριμένη περιγραφή των ενεργειών στις οποίες οφείλει να προβεί αυτός, θέτοντας προθεσμία για τη συμμόρφωσή του, η οποία δεν μπορεί να είναι μικρότερη των δεκαπέντε (15) ημερών. Αν η προθεσμία που τεθεί με την ειδική όχληση παρέλθει χωρίς να συμμορφωθεί, κηρύσσεται αιτιολογημένα έκπτωτος μέσα σε τριάντα (30) ημέρες από την άπρακτη πάροδο της ως άνω προθεσμίας συμμόρφωσης.

Ο ανάδοχος δεν κηρύσσεται έκπτωτος για λόγους που αφορούν σε υπαιτιότητα του φορέα εκτέλεσης της σύμβασης ή αν συντρέχουν λόγοι ανωτέρας βίας.

Στον ανάδοχο που κηρύσσεται έκπτωτος από την σύμβαση, επιβάλλεται, μετά από κλήση του για παροχή εξηγήσεων, ολική κατάπτωση της εγγύησης καλής εκτέλεσης της σύμβασης.

Επιπλέον, σε βάρος του αναδόχου μπορεί να επιβληθεί και προσωρινός αποκλεισμός του από το σύνολο των συμβάσεων προμηθειών ή υπηρεσιών των φορέων που εμπíπτουν στις διατάξεις του ν. 4412/2016, κατά τα ειδικότερα προβλεπόμενα στο άρθρο 74, περί αποκλεισμού οικονομικού φορέα από δημόσιες συμβάσεις

**5.2.2** Αν οι υπηρεσίες παρασχεθούν από υπαιτιότητα του αναδόχου μετά τη λήξη της διάρκειας της σύμβασης και μέχρι λήξης του χρόνου της παράτασης που χορηγήθηκε, επιβάλλονται εις βάρος του ποινικές ρήτρες, με αιτιολογημένη απόφαση της αναθέτουσας αρχής.

Οι ποινικές ρήτρες υπολογίζονται ως εξής:

- 1) για καθυστέρηση που περιορίζεται σε χρονικό διάστημα που δεν υπερβαίνει το 50% της προβλεπόμενης συνολικής διάρκειας της σύμβασης επιβάλλεται ποινική ρήτρα 2,5% επί της συμβατικής αξίας χωρίς ΦΠΑ των υπηρεσιών που παρασχέθηκαν εκπρόθεσμα,
- 2) για καθυστέρηση που υπερβαίνει το 50% επιβάλλεται ποινική ρήτρα 5% χωρίς ΦΠΑ επί της συμβατικής αξίας των υπηρεσιών που παρασχέθηκαν εκπρόθεσμα,
- 3) οι ποινικές ρήτρες για υπέρβαση των τμηματικών προθεσμιών είναι ανεξάρτητες από τις επιβαλλόμενες για υπέρβαση της συνολικής διάρκειας της σύμβασης και δύναται να ανακαλούνται με αιτιολογημένη απόφαση της αναθέτουσας αρχής, αν οι υπηρεσίες που αφορούν στις ως άνω τμηματικές προθεσμίες παρασχεθούν μέσα στη συνολική της διάρκεια και τις εγκεκριμένες παρατάσεις αυτής και με την προϋπόθεση ότι το σύνολο της σύμβασης έχει εκτελεστεί πλήρως.

Το ποσό των ποινικών ρητρών αφαιρείται/συμψηφίζεται από/με την αμοιβή του αναδόχου.

Η επιβολή ποινικών ρητρών δεν στερεί από την αναθέτουσα αρχή το δικαίωμα να κηρύξει τον ανάδοχο έκπτωτο.

### 5.3 Διοικητικές προσφυγές κατά τη διαδικασία εκτέλεσης

Ο ανάδοχος μπορεί κατά των αποφάσεων που επιβάλλουν σε βάρος του κυρώσεις, δυνάμει των όρων των άρθρων 5.2 (Κήρυξη οικονομικού φορέα εκπτώτου - Κυρώσεις), 6.2. (Διάρκεια σύμβασης), 6.4. (Απόρριψη παραδοτέων – αντικατάσταση), καθώς και κατ' εφαρμογή των συμβατικών όρων να ασκήσει προσφυγή για λόγους νομιμότητας και ουσίας ενώπιον του φορέα που εκτελεί τη σύμβαση μέσα σε ανατρεπτική προθεσμία (30) ημερών από την ημερομηνία της κοινοποίησης ή της πλήρους γνώσης της σχετικής απόφασης. Η εμπρόθεσμη άσκηση της προσφυγής αναστέλλει τις επιβαλλόμενες κυρώσεις. Επί της προσφυγής αποφασίζει το αρμοδίως αποφαινόμενο όργανο, ύστερα από γνωμοδότηση του προβλεπόμενου στις περιπτώσεις β' και δ' της παραγράφου 11 του άρθρου 221 του ν.4412/2016 οργάνου, εντός προθεσμίας τριάντα (30) ημερών από την άσκησή της, άλλως θεωρείται ως σιωπηρώς απορριφθείσα. Κατά της απόφασης αυτής δεν χωρεί η άσκηση άλλης οποιασδήποτε φύσης διοικητικής προσφυγής. Αν κατά της απόφασης που επιβάλλει κυρώσεις δεν ασκηθεί εμπρόθεσμα η προσφυγή ή αν απορριφθεί αυτή από το αποφαινόμενο αρμοδίως όργανο, η απόφαση καθίσταται οριστική. Αν ασκηθεί εμπρόθεσμα προσφυγή, αναστέλλονται οι συνέπειες της απόφασης μέχρι αυτή να οριστικοποιηθεί.

### 5.4 Δικαστική Επίλυση Διαφορών

Κάθε διαφορά μεταξύ των συμβαλλόμενων μερών που προκύπτει από τις συμβάσεις που συνάπτονται στο πλαίσιο της παρούσας διακήρυξης, επιλύεται με την άσκηση προσφυγής ή αγωγής στο Διοικητικό Εφετείο της Περιφέρειας, στην οποία εκτελείται εκάστη σύμβαση, κατά τα ειδικότερα οριζόμενα στις παρ. 1 έως και 6 του άρθρου 205Α του ν. 4412/2016<sup>10</sup>. Πριν από την άσκηση της προσφυγής στο Διοικητικό Εφετείο προηγείται υποχρεωτικά η τήρηση της ενδικοφανούς διαδικασίας που προβλέπεται στο άρθρο 205 του ν. 4412/2016 και την παράγραφο 5.3 της παρούσας, διαφορετικά η προσφυγή απορρίπτεται ως απαράδεκτη. Αν ο ανάδοχος της σύμβασης είναι κοινοπραξία, η προσφυγή ασκείται είτε από την ίδια είτε από όλα τα μέλη της. Δεν απαιτείται η τήρηση ενδικοφανούς διαδικασίας αν ασκείται από τον ενδιαφερόμενο αγωγή, στο δικόγραφο της οποίας δεν σωρεύεται αίτημα ακύρωσης ή τροποποίησης διοικητικής πράξης ή παράλειψης.

---

10 Άρθρο 205Α του ν. 4412/2016



## **6. ΔΙΑΡΚΕΙΑ ΣΥΜΒΑΣΗΣ – ΤΟΠΟΣ ΠΑΡΑΔΟΣΗΣ**

---

### **6.1 Παρακολούθηση της Σύμβασης**

Η παρακολούθηση της εκτέλεσης της Σύμβασης θα διενεργηθεί από την αρμόδια Επιτροπή Παρακολούθησης και Παραλαβής Έργου (Ε.Π.Π.Ε.) που έχει συγκροτηθεί για το σκοπό αυτό με απόφαση της Εκτελεστικής Γραμματείας της Αναθέτουσας Αρχής η οποία και θα εισηγείται στην Εκτελεστική Γραμματεία της Αναθέτουσας Αρχής για όλα τα ζητήματα που αφορούν στην προσήκουσα εκτέλεση όλων των όρων της σύμβασης και στην εκπλήρωση των υποχρεώσεων του αναδόχου, στη λήψη των επιβεβλημένων μέτρων λόγω μη τήρησης των ως άνω όρων και ιδίως για ζητήματα που αφορούν σε τροποποίηση του αντικειμένου και παράταση της διάρκειας της σύμβασης, υπό τους όρους του άρθρου 132 του ν. 4412/2016.

### **6.2 Διάρκεια της Σύμβασης**

Η διάρκεια της Σύμβασης ορίζεται σε τρία (03) έτη από την υπογραφή της σύμβασης. Η ισχύς της παρούσας σύμβασης αρχίζει με την υπογραφή της και λήγει με την παρέλευση του συμβατικού χρόνου.

## **ΠΑΡΑΡΤΗΜΑΤΑ**

---

Αναπόσπαστα μέρη της παρούσας αποτελούν τα κάτωθι Παραρτήματα:

**Ο ΠΡΟΕΔΡΟΣ ΤΗΣ Ε.Σ.Α.μεΑ.**

**ΒΑΡΔΑΚΑΣΤΑΝΗΣ ΙΩΑΝΝΗΣ**

ΠΑΡΑΡΤΗΜΑ Α:	ΤΕΧΝΙΚΗ ΣΥΓΓΡΑΦΗ ΥΠΟΧΡΕΩΣΕΩΝ, ΑΡΧΕΙΟ PDF
ΠΑΡΑΡΤΗΜΑ Β:	ΓΕΝΙΚΑ ΣΤΟΙΧΕΙΑ ΚΑΙ ΜΗΤΡΩΟ ΕΞΟΠΛΙΣΜΟΥ ΚΤΙΡΙΟΥ, ΑΡΧΕΙΟ PDF
ΠΑΡΑΡΤΗΜΑ Γ:	ΠΙΝΑΚΑΣ ΕΡΓΑΣΙΩΝ ΚΑΙ ΠΡΟΓΡΑΜΜΑΤΙΣΜΟΥ ΠΡΟΛΗΠΤΙΚΗΣ ΣΥΝΤΗΡΗΣΗΣ, ΑΡΧΕΙΟ PDF
ΠΑΡΑΡΤΗΜΑ Δ:	ΕΕΕΣ
ΠΑΡΑΡΤΗΜΑ Ε:	ΥΠΟΔΕΙΓΜΑ ΣΥΜΒΑΣΗΣ
ΠΑΡΑΡΤΗΜΑ ΣΤ:	ΥΠΟΔΕΙΓΜΑΤΑ ΕΝΤΥΠΩΝ ΤΕΧΝΙΚΗΣ ΠΡΟΣΦΟΡΑΣ
ΠΑΡΑΡΤΗΜΑ Ζ:	ΕΝΔΕΙΚΤΙΚΕΣ ΤΙΜΕΣ ΜΟΝΑΔΑΣ ΑΠΟΖΗΜΙΩΣΗΣ ΕΡΓΑΤΟΤΕΧΝΙΚΟΥ ΠΡΟΣΩΠΙΚΟΥ ΓΙΑ ΤΗΝ ΕΚΤΕΛΕΣΗ ΠΡΟΣΘΕΤΩΝ ΕΠΙΣΚΕΥΑΣΤΙΚΩΝ ΕΡΓΑΣΙΩΝ
ΠΑΡΑΡΤΗΜΑ Η:	ΕΝΤΥΠΟ ΟΙΚΟΝΟΜΙΚΗΣ ΠΡΟΣΦΟΡΑΣ
ΠΑΡΑΡΤΗΜΑ Θ:	ΕΝΗΜΕΡΩΣΗ ΓΙΑ ΤΗΝ ΕΠΕΞΕΡΓΑΣΙΑ ΠΡΟΣΩΠΙΚΩΝ ΔΕΔΟΜΕΝΩΝ

**ΠΑΡΑΡΤΗΜΑ Ε: Υπόδειγμα Σύμβασης**

**ΣΥΜΒΑΣΗ ΠΑΡΟΧΗΣ ΥΠΗΡΕΣΙΩΝ**

**«ΣΥΝΤΗΡΗΣΗ ΚΑΙ ΥΠΟΣΤΗΡΙΞΗ ΤΗΣ ΛΕΙΤΟΥΡΓΙΑΣ ΤΟΥ ΚΤΗΡΙΟΥ ΤΗΣ Ε.Σ.Α.μεΑ»**

Στην Αθήνα σήμερα, .../...2023, οι υπογράφοντες την παρούσα αφενός:

**Η ΕΘΝΙΚΗ ΣΥΝΟΜΟΣΠΟΝΔΙΑ ΑΤΟΜΩΝ ΜΕ ΑΝΑΠΗΡΙΑ (ΕΣΑμεΑ)**, που εδρεύει στην Ηλιούπολη Αττικής, οδός Ελ. Βενιζέλου 236, (εφεξής **ΕΡΓΟΔΟΤΗΣ**), η οποία εκπροσωπείται νόμιμα από τον Πρόεδρο του Δ.Σ Ιωάννη Βαρδακαστάνη

Και αφετέρου: ..... (εφεξής Ανάδοχος)

**Λαμβάνοντας υπόψη**

1. Τις διατάξεις όπως αυτές ισχύουν:
  - 1.1 Του ν. 4412/2016
2. Τις αποφάσεις:

- 2.1. Απόφαση με αριθμ. Πρωτ. .../.../.../2023 ορισμού επιτροπής διαγωνισμού, αξιολόγησης, παραλαβής.
- 2.2. Απόφαση με αριθμ. Πρωτ. .... της Εκτελεστικής Γραμματείας της Ε.Σ.Α.μεΑ για την κατακύρωση του διαγωνισμού.
3. Την από ..... προσφορά του δεύτερου των συμβαλλομένων, όπου αυτή δεν έρχεται σε αντίθεση με τις προαναφερόμενες αποφάσεις.

**ΣΥΜΦΩΝΗΣΑΝ, ΣΥΝΟΜΟΛΟΓΗΣΑΝ ΚΑΙ ΕΚΑΝΑΝ ΑΜΟΙΒΑΙΑ ΑΠΟΔΕΚΤΑ ΤΑ ΠΑΡΑΚΑΤΩ:**

αυτών θα είναι η εξής:

- A1.1 ΚΥΡΙΟΣ ΤΩΝ ΠΑΡΕΧΟΜΕΝΩΝ ΥΠΗΡΕΣΙΩΝ ή ΕΡΓΟΔΟΤΗΣ: Είναι η Εθνική Συνομοσπονδία Ατόμων με Αναπηρία (Ε.Σ.Α.με Α.).
- A1.2 ΑΝΑΔΟΧΟΣ ή ΣΥΝΤΗΡΗΤΗΣ: είναι η Τεχνική Εταιρεία ή Κοινοπραξία στην οποία θα ανατεθεί με τη παρούσα ΣΥΜΒΑΣΗ η εκτέλεση των Παρεχομένων Υπηρεσιών.
- A1.3 ΕΠΙΒΛΕΠΩΝ ή ΕΠΙΘΕΩΡΗΤΗΣ ΜΗΧΑΝΙΚΟΣ: Είναι ο ορισθείσόμενος από την Ε.Σ.Α.μεΑ. Μηχανικός που είναι αρμόδιος για την παρακολούθηση, έλεγχο και διοίκηση των Παρεχομένων Υπηρεσιών.
- A1.4 ΠΡΟΪΣΤΑΜΕΝΗ ή ΕΠΟΠΤΕΥΟΥΣΑ ΑΡΧΗ: Είναι η Εκτελεστική Γραμματεία της Ε.Σ.Α.με Α.
- A1.5 ΠΑΡΟΧΗ ΥΠΗΡΕΣΙΑΣ: είναι το σύνολο των εργασιών και υποχρεώσεων του ΑΝΑΔΟΧΟΥ των συμπεριλαμβανομένων στο αντικείμενο της παρούσας ΣΥΜΒΑΣΗΣ.
- A1.6 ΕΡΓΑΣΙΑ: είναι η κάθε είδους ενέργεια, επέμβαση ή φροντίδα που είναι απαραίτητη και αναγκαία για την εκπλήρωση του σκοπού για τον οποίο καταρτίζεται η παρούσα σύμβαση.

- A1.7 ΚΤΙΡΙΟ: είναι το Κτίριο της Ε.Σ.Α.με Α. επί της Λεωφ. Ελ. Βενιζέλου 236 στο Δήμο Ηλιούπολης Αττικής, συμπεριλαμβανομένου και του περιβάλλοντος χώρου αυτού.
- A1.8 ΛΕΙΤΟΥΡΓΙΑ ΚΑΙ ΣΥΝΤΗΡΗΣΗ: είναι το σύνολο των εργασιών και υποχρεώσεων του ΑΝΑΔΟΧΟΥ που περιγράφονται στο Άρθρο Α2 της παρούσης.
- A1.9 ΕΞΟΠΛΙΣΜΟΣ του ΚΤΙΡΙΟΥ: είναι το σύνολο των οικοδομικών και Η/Μ εγκαταστάσεων, μηχανημάτων και συσκευών του ΚΤΙΡΙΟΥ, που λειτουργούν ή θα λειτουργήσουν μέσα στον χρόνο ΔΙΑΡΚΕΙΑΣ της ΣΥΜΒΑΣΗΣ, εξαιρουμένων των στοιχείων που προσδιορίζονται στο επόμενο άρθρο. Ο εν λόγω εξοπλισμός περιγράφεται συνοπτικά στο Παράρτημα 1 και αναλυτικά στο Τεύχος 3 «Γενικά Στοιχεία Κτιρίου ΕΣΑμεΑ & Μητρώο Εξοπλισμού».
- A1.10 ΤΙΜΟΛΟΓΙΟ ΣΥΜΒΑΣΗΣ – ΠΡΟΫΠΟΛΟΓΙΣΜΟΣ ΣΥΜΒΑΣΗΣ: ορίζεται το Τιμολόγιο και Προϋπολογισμός που προκύπτουν από τις τελικές τιμές προσφοράς του ΑΝΑΔΟΧΟΥ.
- A1.11 ΠΙΝΑΚΕΣ ΣΥΝΤΗΡΗΣΗΣ: είναι οι Πίνακες που περιλαμβάνονται στο Συμβατικό Τεύχος Νο 4 «Πίνακες Εργασιών και Προγραμματισμού Προληπτικής Συντήρησης», που περιγράφουν αναλυτικά τις εργασίες Προληπτικής Συντήρησης και την περιοδικότητά τους.
- A1.12 Τα συμβατικά τεύχη του παρόντος διαγωνισμού είναι:  
ΤΕΥΧΟΣ 1<sup>ο</sup> - ΔΙΑΚΗΡΥΞΗ ΔΙΑΓΩΝΙΣΜΟΥ με τα εξής παραρτήματα:  
  
ΤΕΥΧΟΣ 2<sup>ο</sup> (ΠΑΡΑΡΤΗΜΑ Α ΔΙΑΚΗΡΥΞΗΣ)- Η ΤΕΧΝΙΚΗ ΣΥΓΓΡΑΦΗ ΥΠΟΧΡΕΩΣΕΩΝ  
  
ΤΕΥΧΟΣ 3<sup>ο</sup> (ΠΑΡΑΡΤΗΜΑ Β ΔΙΑΚΗΡΥΞΗΣ) – ΓΕΝΙΚΑ ΣΤΟΙΧΕΙΑ ΚΤΙΡΙΟΥ ΕΣΑμεΑ & ΜΗΤΡΩΟ ΕΞΟΠΛΙΣΜΟΥ  
  
ΤΕΥΧΟΣ 4<sup>ο</sup> (ΠΑΡΑΡΤΗΜΑ Γ ΔΙΑΚΗΡΥΞΗΣ) – ΠΡΟΓΡΑΜΜΑ ΠΡΟΛΗΠΤΙΚΗΣ ΣΥΝΤΗΡΗΣΗΣ ΕΓΚΑΤΑΣΤΑΣΕΩΝ & ΕΞΟΠΛΙΣΜΟΥ  
  
ΤΕΥΧΟΣ 5<sup>ο</sup> – ΚΑΤΑΣΚΕΥΑΣΤΙΚΑ ΣΧΕΔΙΑ ΚΤΙΡΙΟΥ (Διαθέσιμα για επισκόπηση στην έδρα του Εργοδότη).

### 6.3 ΑΡΘΡΟ Α2: ΑΝΤΙΚΕΙΜΕΝΟ ΤΗΣ ΣΥΜΒΑΣΗΣ

- A2.1 Αντικείμενο της Σύμβασης είναι η παροχή υπηρεσιών υποστήριξης λειτουργίας και η συντήρηση, σε καθημερινή βάση και καθ' όλη τη Διάρκεια της Σύμβασης, του Εξοπλισμού του Κτιρίου της Ε.Σ.Α.με Α., όπως αυτός περιγράφεται συνοπτικά στο Παράρτημα 1 της παρούσης και αναλυτικά στο Τεύχος Νο 3.
- A2.2 Ρητά διευκρινίζεται ότι στο Αντικείμενο της Σύμβασης δεν περιλαμβάνεται η υποστήριξη λειτουργίας και συντήρηση των κινητών επίπλων, των μηχανών γραφείου (γραφομηχανές, αριθμομηχανές, φωτοτυπικά, κλπ), των συστημάτων πληροφορικής (Η/Υ και περιφερειακά τους συστήματα), του τηλεφωνικού κέντρου και γενικά των συστημάτων παραγωγής της Ε.Σ.Α.με Α.
- A2.3 Συνοπτικά, το αντικείμενο της παρούσας συμφωνίας αφορά :

ΥΠΗΡΕΣΙΑ	ΑΠΑΙΤΟΥΜΕΝΗ	ΠΑΡΑΤΗΡΗΣΕΙΣ
Συντήρηση και υποστήριξη στη λειτουργία του κτιρίου	<b>ΝΑΙ</b>	
Συντήρηση (προληπτική, προβλεπτική, κατασταλτική) των ηλεκτρομηχανολογικών εγκαταστάσεων	<b>ΝΑΙ *</b>	Συμπεριλαμβάνονται και τα οικοδομικά στοιχεία
Διαχείριση Ενέργειας	<b>ΝΑΙ</b>	Καταγραφή ενεργειακών καταναλώσεων, διαχείριση ενέργειας
Καθαρισμός & απολύμανση	<b>ΟΧΙ</b>	
Υπηρεσίες Γραφείου Εξυπηρέτησης (Help Desk)	<b>ΝΑΙ</b>	Στην έδρα του Αναδόχου
Υγιεινή και Ασφάλεια	<b>ΝΑΙ</b>	Για τις εργασίες του Αναδόχου
Πρόσθετες εργασίες αναβαθμίσεων	<b>ΝΑΙ</b>	Πρόσθετη δυνατότητα καθ' υπόδειξη του

		ΚτΠΥ
Υπηρεσίες τροφοδοσίας (Catering)	<b>ΟΧΙ</b>	
Υπηρεσίες θυρωρού	<b>ΟΧΙ</b>	
Υπηρεσίες επισκευής επίπλων, φορητών ηλεκτρικών συσκευών κλπ.	<b>ΟΧΙ</b>	
* Δεν περιλαμβάνονται οι εγκαταστάσεις Τηλεφωνικού Κέντρου, τα κινητά έπιπλα, οι μηχανές γραφείου, τα συστήματα πληροφορικής (Η/Υ και περιφερειακά τους συστήματα), και γενικά τα συστήματα παραγωγής της Ε.Σ.Α.με Α..		

#### 6.4 ΑΡΘΡΟ Α3: ΔΙΑΡΚΕΙΑ ΤΗΣ ΣΥΜΒΑΣΗΣ ΚΑΙ ΑΝΑΝΕΩΣΗ ΤΗΣ

- A3.1 Η διάρκεια της Σύμβασης είναι τρία (03) έτη.
- A3.2 Οι Τιμές Μονάδας της Σύμβασης παραμένουν σταθερές καθ'όλη τη διάρκεια αυτής χωρίς καμία αναπροσαρμογή.
- A3.3 Διακοπή της Σύμβασης μπορεί να γίνει σύμφωνα με τα Άρθρα Γ6 και Γ7 της παρούσης.

#### 6.5 ΑΡΘΡΟ Α4: ΟΡΙΣΜΟΣ ΥΠΟΣΤΗΡΙΞΗΣ ΤΗΣ ΛΕΙΤΟΥΡΓΙΑΣ ΚΑΙ ΣΥΝΤΗΡΗΣΗΣ

- A4.1 Ο όρος Υποστήριξη Λειτουργίας στην παρούσα περιλαμβάνει τη θέση σε λειτουργία, παρακολούθηση, ρυθμίσεις και γενικότερα την εξασφάλιση της ομαλής λειτουργίας του Εξοπλισμού του Κτιρίου. Ο ανάδοχος οφείλει να διατηρεί το κτίριο σε πλήρη λειτουργία και διαθεσιμότητα ανά πάσα στιγμή.
- A4.2 Ο όρος Συντήρηση στη παρούσα περιλαμβάνει:
- i. Τον έλεγχο και την προληπτική συντήρηση για την εξασφάλιση της συνεχούς και καλής λειτουργίας του Εξοπλισμού όπου,

*η προληπτική συντήρηση περιλαμβάνει το σύνολο των περιοδικών εργασιών επιθεώρησης, καθαρισμού, λίπανσης, ρύθμισης, ευθυγράμμισης μηχανημάτων και εξοπλισμού του κτιρίου, μαζί με την αντικατάσταση μικρών εξαρτημάτων, ανταλλακτικών και αναλωσίμων (καθορίζονται στο άρθρο Β4 παρακάτω) για την ελαχιστοποίηση δυσλειτουργιών, βλαβών και πρόωρων φθορών στις ηλεκτρομηχανολογικές και λοιπές εγκαταστάσεις του κτιρίου.*

- ii. Την προμήθεια και αντικατάσταση οποιουδήποτε ανταλλακτικού που οφείλεται σε φυσιολογική φθορά και αναλώσιμου υλικού που απαιτείται για την καλή λειτουργία των εγκαταστάσεων.
- iii. Την εκτέλεση οποιασδήποτε οικοδομικής μικροεργασίας απαιτείται ώστε να διατηρείται σε άριστη κατάσταση το κτίριο ως η αρχική.
- iv. Την ενημέρωση των «Ως Κατασκευάστηκαν» σχεδίων και του μητρώου εγκαταστάσεων με τις οποιοσδήποτε μεταβολές.

## **6.6 ΑΡΘΡΟ Α5: ΥΠΟΧΡΕΩΣΕΙΣ ΤΟΥ ΑΝΑΔΟΧΟΥ**

A5.1 Ο Ανάδοχος είναι υποχρεωμένος να διαθέτει καθ' όλη τη διάρκεια της σύμβασης τεχνικά εξειδικευμένο προσωπικό, το κατά τις περιστάσεις πρόσθετο, καθώς και όλα τα εργαλεία, όργανα και εν γένει μέσα που θα απαιτηθούν για την οργάνωση και λειτουργία του συστήματος συντήρησης, την αντιμετώπιση των πάσης φύσεως προβλημάτων συντήρησης και την εξασφάλιση της απρόσκοπτης λειτουργίας του κτιρίου Ε.Σ.Α.μεΑ., σύμφωνα με τους Συμβατικούς Πίνακες Συντήρησης, τις οδηγίες των κατασκευαστών των μηχανημάτων και εξοπλισμού, τους κανόνες της τέχνης και της επιστήμης, τους κανονισμούς του Ελληνικού Κράτους, ΔΕΗ, ΟΤΕ, ΕΥΔΑΠ, κλπ., ή συμπληρωματικά τους κανονισμούς άλλων τεχνολογικά προηγμένων χωρών της Ε.Ε.

A5.2 Στην ευθύνη του ΑΝΑΔΟΧΟΥ ανήκει η κατά τις εργάσιμες ημέρες και ώρες (07:30 - 17:00) διασφάλιση της συνεχούς λειτουργίας του Εξοπλισμού του Κτιρίου. Ο ΑΝΑΔΟΧΟΣ θα τηρεί όλους τους κανόνες λειτουργίας της εγκατάστασης, θα εκτελεί τις απαραίτητες εργασίες για την πρόληψη ζημιών (πλην εκείνων που εκτελούνται από άλλους αναδόχους, βλέπε Άρθρο Β10.3), θα επισκευάζει και θα αποκαθιστά τη λειτουργία σε περιπτώσεις βλαβών που οφείλονται σε πλημμελή συντήρηση και εν γένει υπαιτιότητά του καθώς και σε κανονική φθορά.

A5.3 Ο ΑΝΑΔΟΧΟΣ είναι υποχρεωμένος να αποκαθιστά ζημιές που οφείλονται σε ανωτέρα βία καθώς και σε ελαττωματικά υλικά ή πλημμελή εγκατάσταση.

A5.4 Ο ΑΝΑΔΟΧΟΣ είναι υποχρεωμένος να εκτελεί οποιαδήποτε μικροεργασία του ζητηθεί από τον Κύριο των Παρεχομένων Υπηρεσιών. Αν αυτή δεν περιλαμβάνεται στο Αντικείμενο της Σύμβασης η σχετική αποζημίωση θα γίνεται απολογιστικά σύμφωνα με τις προβλέψεις της παρούσης.

A5.5 Ο ΑΝΑΔΟΧΟΣ υποχρεούται στην καταγραφή των πάσης φύσεως ενεργειακών καταναλώσεων του κτιρίου σε μηνιαία βάση, σύμφωνα με τον κατωτέρω πίνακα:

ΚΑΤΑΝΑΛΩΣΕΙΣ	ΚΑΤΑΓΡΑΦΟΜΕΝΕΣ ΠΑΡΑΜΕΤΡΟΙ
ΗΛΕΚΤΡΙΚΟ	Ηλεκτρική Ενέργεια (kWh)
	Ηλεκτρική Ισχύς (kW) και ΧΜΖ
	Συντ. Ισχύος (συνφ)
	Συντελεστής Χρησιμοποίησης -Σ.ΧΡΣ (%)
	Ανταγωνιστικές Χρεώσεις Ενέργειας & Ισχύος
ΦΥΣΙΚΟ ΑΕΡΙΟ	Κατανάλωση Φ.Α. (m <sup>3</sup> , Nm <sup>3</sup> )
	Κατανάλωση Ενέργειας Φ.Α. (kWh)
ΝΕΡΟ	Νερό ύδρευσης (m <sup>3</sup> )
	Νερό άρδευσης (m <sup>3</sup> )
--	Βαθμοημέρες Θέρμανσης (°C.ημ ), αθροιζόμενες σε μηνιαία βάση με T <sub>b</sub> = 18°C (τα στοιχεία ημερήσιας διακύμανσης της θερμοκρασίας περιβάλλοντος θα λαμβάνονται από τον πλησιέστερο μετεωρολογικό σταθμό)



Με βάση τις καταγραφόμενες παραμέτρους, ο Ανάδοχος θα δημιουργήσει, και θα διατηρεί καθ' όλη τη διάρκεια της σύμβασης, μία εύχρηστη βάση δεδομένων και θα υποβάλλει με τις μηνιαίες αναφορές του τις ενδεικνυόμενες ενεργειακές αναλύσεις, όπως γραφήματα ράβδων μηνιαίας διακύμανσης καταναλώσεων, χαρακτηριστικής καμπύλης θέρμανσης (ενεργειακό αποτύπωμα) του κτιρίου και οποιαδήποτε άλλη σχετική ανάλυση που ήθελε υποδείξει ο Επιβλέπων Μηχανικός του Εργοδότη. Επιπλέον, για τη συγκριτική αξιολόγηση των ενεργειακών καταναλώσεων, ο Ανάδοχος υποχρεούται στη συλλογή των αντίστοιχων ενεργειακών παραμέτρων της τελευταίας τριετίας που προηγείται της υπογραφής της παρούσας σύμβασης, όπως αυτά είναι διαθέσιμα από τον Εργοδότη.

Τέλος, ο Ανάδοχος υποχρεούται να συνεργάζεται με τον Επιβλέποντα Μηχανικό του κτιρίου για όλα τα ανωτέρω θέματα και να υποβάλλει προτάσεις και υποδείξεις για την ορθολογική χρήση των εγκαταστάσεων, με σκοπό την εξοικονόμηση ενέργειας.

## **6.7 ΑΡΘΡΟ Α6: ΥΠΟΧΡΕΩΣΕΙΣ ΤΟΥ ΚΥΡΙΟΥ ΤΩΝ ΠΑΡΕΧΟΜΕΝΩΝ ΥΠΗΡΕΣΙΩΝ**

- A6.1 Ο Κύριος Των Παρεχομένων Υπηρεσιών θα θέσει στη διάθεση του Αναδόχου το Κτίριο και τον Εξοπλισμό του και θα επιτρέπει την πρόσβαση στις τεχνικές εγκαταστάσεις, όπως απαιτείται, στο προσωπικό του Αναδόχου, εκτός όπου αυτή η πρόσβαση παρεμποδίζει διαφορετικά την ομαλή διεξαγωγή των εργασιών της Ε.Σ.Α.με Α.
- A6.2 Ο Κύριος Των Παρεχομένων Υπηρεσιών θα παρέχει ελεύθερη πρόσβαση στους εξουσιοδοτημένους τεχνικούς του Αναδόχου στον εξοπλισμό που πρόκειται να γίνει συντήρηση, ακόμη και εκτός του κανονικού ωραρίου (όταν είναι αναγκαίο).
- A6.3 Ο Κύριος Των Παρεχομένων Υπηρεσιών θα διαθέσει κατάλληλο αποθηκευτικό χώρο για την αποθήκευση του τεχνικού εξοπλισμού, οργάνων και εργαλείων του Αναδόχου. Επίσης, κατάλληλος χώρος θα διατεθεί για την αποθήκευση ανταλλακτικών, αναλωσίμων και μικροϋλικών που απαιτούνται για τη αποτελεσματική εκτέλεση των εργασιών συντήρησης.
- A6.4 Ο Κύριος Των Παρεχομένων Υπηρεσιών θα διαθέτει στον Ανάδοχο, όταν είναι αναγκαίο, όλα τα τεχνικά έγγραφα (τεύχη, σχέδια, οδηγίες, κλπ) σχετικά με τον

Εξοπλισμό του Κτιρίου που απαιτούνται για την αποτελεσματική εκτέλεση των εργασιών συντήρησης.

## 6.8 ΑΡΘΡΟ Α7: ΩΡΑΡΙΟ ΕΡΓΑΣΙΩΝ

A7.1 Ο Ανάδοχος θα πραγματοποιεί τους ελέγχους και τις εργασίες προληπτικής συντήρησης των εγκαταστάσεων κατά τις εργάσιμες ημέρες και ώρες (07:30 έως 16:00).

A7.2 Οι εργασίες κατασταλτικής συντήρησης (αποκατάσταση βλαβών) θα πραγματοποιούνται, εφόσον είναι απαραίτητο για τη διασφάλιση της εύρυθμης λειτουργίας του κτιρίου, καθ' όλη τη διάρκεια του 24ώρου και όλες τις ημέρες της εβδομάδος σε συνεννόηση με τον Επιβλέποντα Μηχανικό της Ε.Σ.Α.μεΑ. Ο Κύριος Των Παρεχόμενων Υπηρεσιών υποχρεούται να διασφαλίζει την πρόσβαση όλων των συνεργείων στους χώρους εργασίας.

## 6.9 ΑΡΘΡΟ Α8: ΠΡΟΣΘΕΤΕΣ ΕΡΓΑΣΙΕΣ ΚΑΙ ΠΡΟΜΗΘΕΙΕΣ

A8.1 Ο Κύριος Των Παρεχόμενων Υπηρεσιών έχει το δικαίωμα να αναθέσει στον Ανάδοχο μικροεργασίες ή προμήθειες απαραίτητου εξοπλισμού που δεν περιλαμβάνονται στο Αντικείμενο της Σύμβασης. Για την εκτέλεση τέτοιων εργασιών απαιτείται η εκ των προτέρων γραπτή εντολή του Κύριου Των Παρεχόμενων Υπηρεσιών. Αυτές οι εργασίες θα αμείβονται απολογιστικά σύμφωνα με τα προβλεπόμενα στο Άρθρο Γ1, παρ. Γ1.2.

A8.2 Επίσης όλες οι υπηρεσίες κατασταλτικής συντήρησης (επισκευές), που δεν οφείλονται σε πλημμελή εκτέλεση εργασιών προληπτικής συντήρησης από τον Ανάδοχο ή σχετίζονται με προβλήματα που οφείλονται σε αιτίες που δεν αποδίδονται σ' αυτόν, όπως σε ανωτέρα βία (πλημμύρα, πυρκαγιά, κεραυνός, μη φυσιολογικές περιβαλλοντικές συνθήκες, κλπ), βανδαλισμούς, καθώς και αντικατάσταση εξοπλισμού μετά από την θεωρούμενη «κανονική διάρκεια ζωής», θα θεωρούνται ως πρόσθετες εργασίες και θα αμείβονται απολογιστικά σύμφωνα με τα προβλεπόμενα στο Άρθρο Γ1, παρ. Γ1.2.

## 7. B. ΤΕΧΝΙΚΟΙ ΟΡΟΙ

---

### 7.1 ΑΡΘΡΟ Β1: ΟΡΓΑΝΩΣΗ ΑΝΑΔΟΧΟΥ

#### 7.1.1 Β1.1 Γενικά

B1.1.1 Εντός τριάντα (30) ημερών από την υπογραφή της Σύμβασης ο Ανάδοχος θα πρέπει να υποβάλλει στον Κύριο Των Παρεχόμενων Υπηρεσιών για έγκριση εγχειρίδιο οργάνωσης και διαχείρισης της λειτουργίας και συντήρησης, στο οποίο θα περιγράφονται η μεθοδολογία και ο προγραμματισμός των ενεργειών συντήρησης, η κωδικοποίηση του μητρώου εξοπλισμού του κτιρίου, το ετήσιο πλάνο προληπτικής συντήρησης με βάση τον προγραμματισμό του Τεύχους Νο 4, καθώς και η χρήση ειδικού λογισμικού παρακολούθησης και οργάνωσης συντήρησης (CMMS).

B1.1.2 Ο Ανάδοχος θα πρέπει να παρέχει ένα σύστημα διαχείρισης της συντήρησης, το οποίο θα βασίζεται στις ακόλουθες έννοιες:

- Αίτηση Εργασίας (Work Request-WR): Εκδίδεται από τον Κύριο Των Παρεχόμενων Υπηρεσιών και παραδίδεται στον Ανάδοχο. Περιλαμβάνει την διαπίστωση κάποιου προβλήματος, βλάβης ή εκφράζει την απαίτηση για νέα, πρόσθετη εργασία και μια σύντομη περιγραφή τους.
- Εντολή Εργασίας (Work Order-WO): Εκδίδεται από τον Ανάδοχο για κάθε εργασία προληπτικής ή κατασταλτικής συντήρησης (αποκατάστασης βλαβών) και φέρει μονοσήμαντη αρίθμηση και κωδικοποίηση του εξοπλισμού έτσι ώστε να διευκολύνει την καταγραφή, αρχειοθέτηση και ανάλυση. Περιλαμβάνει μία σύντομη περιγραφή των εργασιών που πρέπει να γίνουν, την προβλεπόμενη ημερομηνία υλοποίησης (εφόσον πρόκειται για προγραμματισμένη εργασία προληπτικής συντήρησης), την ειδικότητα και ονοματεπώνυμο του τεχνικού στον οποίο ανατίθεται και, μετά την ολοκλήρωσή της, την αντίστοιχη ημερομηνία, υπογραφές τεχνικού και μηχανικού του Αναδόχου καθώς και τυχόν παρατηρήσεις.
- Τεχνική Αναφορά: Εκδίδεται από τον Ανάδοχο και περιγράφει τις εργασίες ανά ειδικότητα που πραγματοποιούνται, τους χρόνους εκτέλεσης των εργασιών, τα υλικά και τα ανταλλακτικά που χρησιμοποιήθηκαν, τις μετρηθείσες ενεργειακές καταναλώσεις κλπ.

- B1.1.4 Όποια σχετικά έντυπα θα πρέπει να έχουν μελετηθεί ώστε να εκδίδονται από το ειδικό λογισμικό συντήρησης. Το λογισμικό αυτό θα είναι επίσης η βάση για την επεξεργασία των δεδομένων από τεχνικό-οικονομική άποψη για την παρουσίαση αναφορών, αναλύσεων, συμπερασμάτων και προτάσεων για την αποδοτικότερη και οικονομικότερη συντήρηση των εγκαταστάσεων και Εξοπλισμού.
- B1.1.5 Όλες οι συνεννοήσεις μεταξύ Κυρίου Των Παρεχόμενων Υπηρεσιών και Αναδόχου, είτε αφορούν την παροχή ή αίτηση οδηγιών, είτε σε κάθε άλλη ενέργεια ή δήλωση, πρέπει να γίνονται, οπωσδήποτε εγγράφως. Οι οποιασδήποτε φύσεως προφορικές συνεννοήσεις δεν λαμβάνονται υπόψη και κανένα από τα συμβαλλόμενα μέρη δεν έχει το δικαίωμα να τις επικαλεσθεί με οποιοδήποτε τρόπο. Ο Ανάδοχος δεν έχει καμία υποχρέωση να συμμορφωθεί με διαταγή η οποία δίνεται προφορικά. Σε περίπτωση κατά την οποία λόγω του επείγοντος του χαρακτήρα της δίδεται προφορικά, εγγραφή επιβεβαίωση της πρέπει να εκδοθεί το συντομότερο δυνατόν.

### **7.1.2 B1.2 Εργασίες Συντήρησης**

- B1.2.1 Οι παρεχόμενες από τον Ανάδοχο υπηρεσίες συντήρησης (που εκτελούνται είτε από το μόνιμο προσωπικό του Αναδόχου είτε από εξωτερικούς συνεργάτες) μπορούν να διαχωριστούν στις εξής κατηγορίες:

**Προληπτική Συντήρηση** – Με την προληπτική συντήρηση εννοείται η σε τακτά διαστήματα και σύμφωνα με τις οδηγίες των κατασκευαστών του εξοπλισμού και τους συμβατικούς Πίνακες Συντήρησης επιθεώρηση, καθαρισμός, λίπανση, ρύθμιση, ευθυγράμμιση μηχανημάτων και εξοπλισμού του κτιρίου, μαζί με την αντικατάσταση μικρών εξαρτημάτων, ανταλλακτικών και αναλωσίμων (καθορίζονται στο άρθρο Β4 παρακάτω) για την ελαχιστοποίηση δυσλειτουργιών, βλαβών και πρόωρων φθορών στις ηλεκτρομηχανολογικές και λοιπές εγκαταστάσεις του κτιρίου.

Στην προληπτική συντήρηση περιλαμβάνεται και η έγκαιρη υπόμνηση του Κυρίου Των Παρεχόμενων Υπηρεσιών για μεγαλύτερης έκτασης εργασίες ή για αντικατάσταση φθαρμένων εξαρτημάτων που δεν αποτελούν αντικείμενο της προληπτικής συντήρησης. Η προληπτική συντήρηση θα περιλαμβάνει επίσης επεμβάσεις για να εξηγήσει την χρήση, την λειτουργία ή τις μεταβολές προγραμματισμού (π.χ. ρολογιών, κωδικών, θερμοστατών, προγραμματισμών θερινής/χειμερινής περιόδου, κλπ.), που γίνονται κατόπιν απαίτησης του Κυρίου Των Παρεχόμενων Υπηρεσιών.

**Κατασταλτική ή Διορθωτική Συντήρηση** – θα περιλαμβάνει επεμβάσεις για την επισκευή και/ ή την αποκατάσταση των συστημάτων και του Εξοπλισμού στις κανονικές συνθήκες λειτουργίας, εντός του μέγιστου χρόνου ανταπόκρισης (όπως ορίζεται στο Άρθρο Β3), σε συνεννόηση με τον Κύριο Των Παρεχόμενων Υπηρεσιών.

**Ειδικές επισκέψεις** – περιλαμβάνουν πιθανές επεμβάσεις που απαιτούνται για κάποιο ειδικό έλεγχο Εξοπλισμού, και εκτελούνται μετά από αίτηση του Αναδόχου ή Κυρίου Των Παρεχόμενων Υπηρεσιών.

- B1.2.2 Η συντήρηση θα γίνεται σύμφωνα με τις οδηγίες και τεχνικά εγχειρίδια των κατασκευαστών του Εξοπλισμού, τους Πίνακες Εργασιών και Προγραμματισμού Συντήρησης, τους κανόνες της επιστήμης και τέχνης και σύμφωνα με τους σχετικούς κανονισμούς και πρότυπα (ΤΟΤΕΕ, ΕΛΟΤ κλπ.), εφόσον υπάρχουν, καθώς και σύμφωνα με τις διάφορες διατάξεις και οδηγίες των Δημοσίων Υπηρεσιών.
- B1.2.3 Μετά τη διενέργεια κάθε προληπτικής συντήρησης, θα πρέπει να αναγράφονται από τον αρμόδιο τεχνικό οι πραγματοποιηθείσες εργασίες συντήρησης ή επισκευής σε ειδικό έντυπο αλλά και να καταχωρούνται στο ειδικό λογισμικό βάσει του συστήματος συντήρησης, καθώς και τυχόν παρατηρήσεις για την κατάσταση των μηχανημάτων και θα προσυπογράφονται από τον επικεφαλής υπεύθυνο Μηχανικό του Αναδόχου.
- B1.2.4 Ο Ανάδοχος θα τηρεί πλήρη μητρώα και αρχεία συντήρησης και καταγραφής συμβάντων ανά κατηγορία εγκαταστάσεων που θα συμπληρώνονται και υπογράφονται από τον υπεύθυνο τεχνικό του Αναδόχου και θα πιστοποιούνται από τον Επιβλέποντα Μηχανικό του Κυρίου Των Παρεχόμενων Υπηρεσιών.
- B1.2.5 Εάν ο συντηρητής δεν τηρεί το εγκεκριμένο πρόγραμμα συντήρησης ο Κύριος Των Παρεχόμενων Υπηρεσιών διατηρεί το δικαίωμα να φροντίσει για την αποκατάσταση οποιουδήποτε προβλήματος από τρίτον. Στην περίπτωση αυτή η δαπάνη για την αποκατάσταση του προβλήματος θα γίνεται σε βάρος και για λογαριασμό του Αναδόχου, θα περικόπτεται δε από την αμέσως επόμενη πληρωμή.

- B1.2.6 Σε περίπτωση που προκληθούν φθορές ή βλάβες στις εγκαταστάσεις του κτιρίου ή εξ αυτών ζημιές σε τρίτους, είτε από αιτιολογημένη υπαιτιότητα του Αναδόχου κατά τη διενέργεια της συντήρησης, είτε λόγω αιτιολογημένης πλημμελούς συντήρησης, είτε λόγω καθυστέρησης ανταπόκρισης σε ειδοποίηση του Κυρίου Των Παρεχόμενων Υπηρεσιών, οι εξ αυτού τυχόν υποχρεώσεις αποκατάστασης βλαβών ή ζημιών καθώς και αποζημιώσεις τρίτων βαρύνουν τον Ανάδοχο.
- B1.2.7 Στις παρεχόμενες Υπηρεσίες του ΣΥΝΤΗΡΗΤΗ περιλαμβάνεται η υποστήριξη και η ευθύνη λειτουργίας των εγκαταστάσεων έναντι των διαφόρων Δημοσίων Υπηρεσιών και Οργανισμών (ΔΕΗ, ΟΤΕ, ΠΥΡΟΣΒΕΣΤΙΚΗ, ΕΥΔΑΠ, ΕΠΑ κλπ.) εκτός τυχόν δαπανών, προς τις εταιρείες ή οργανισμούς αυτούς, που κατά νόμο βαρύνουν τον Κύριο Των Παρεχόμενων Υπηρεσιών.

### **7.1.3 B1.3 Αναφορές Συντήρησης – Αρχείο Συντήρησης**

Ο Ανάδοχος είναι υποχρεωμένος μέσα στα πλαίσια της Σύμβασης να ετοιμάζει και να υποβάλλει προς τον Κύριο Των Παρεχόμενων Υπηρεσιών, για την ενημέρωσή του, έναν αριθμό αναφορών.

1. **Μηνιαία Αναφορά:** θα περιγράφει όλες τις δραστηριότητες συντήρησης που πραγματοποιούνται κατά την διάρκεια της αντίστοιχης περιόδου και θα περιλαμβάνει:
  - Τον τύπο συντήρησης (προληπτική και κατασταλτική/διορθωτική).
  - Το διάγραμμα φόρτου εργασίας ανά ειδικότητα και εξοπλισμό ή εγκατάσταση.
  - Τη κατάσταση του εξοπλισμού, αναφέροντας όποιες διαπιστωμένες φθορές, ανωμαλίες λειτουργίας, διαβρώσεις, βλάβες, κλπ.
  - Λεπτομερή περιγραφή των εργασιών συντήρησης και του προγραμματισμού των εργασιών, αναφέροντας οποίες ειδικές μεθόδους, εργαλεία και εξοπλισμό που χρησιμοποιήθηκαν.
  - Πλήρη κατάλογο αναλωσίμων και ανταλλακτικών που χρησιμοποιήθηκαν, και το αντίστοιχο κόστος.
  - Την κατανάλωση ενέργειας και νερού κατά τον μήνα που προηγήθηκε, σύμφωνα με τα διαλαμβανόμενα στην παρ. Α5.5 ανωτέρω.
  - Το πρόγραμμα προληπτικής συντήρησης για τον επόμενο μήνα και πρόβλεψη για τα αναλώσιμα και ανταλλακτικά που θα απαιτηθούν.
  - Οτιδήποτε άλλο κρίνει ο Ανάδοχος απαραίτητο να αναφερθεί για την ενημέρωσή του Κυρίου Των Παρεχόμενων Υπηρεσιών.

2. **Ετήσια Αναφορά:** Θα είναι μία συνοπτική ετήσια αναφορά δραστηριοτήτων που περιλαμβάνει μεταξύ άλλων:

- Τα κύρια τεχνικά προβλήματα που παρουσιάστηκαν και τους τρόπους με τους οποίους επιλύθηκαν
- Τα κύρια θέματα που σχετίζονται με την λειτουργία κάθε εγκατάστασης και κάθε Εξοπλισμού
- Ανάλυση και ανασκόπηση του προγράμματος συντήρησης
- Διαπίστωση κρίσιμων θεμάτων λειτουργίας και συντήρησης
- Ανάλυση και ανασκόπηση του ετησίου κόστους λειτουργίας και συντήρησης του Κτιρίου.
- Προτάσεις για τη βελτίωση των εγκαταστάσεων και του εξοπλισμού, τη αποδοτικότερη συντήρηση και τη μείωση του κόστους της.
- Προτάσεις για εργασίες μεγάλης έκτασης που θα πρέπει να προγραμματιστούν για τον επόμενο χρόνο.
- Πρόβλεψη της πιο σημαντικής βελτίωσης της εγκατάστασης για τον επόμενο χρόνο
- Ανάλυση μηνιαίων καταναλώσεων ενέργειας (πετρέλαιο, ηλεκτρικό, νερό) στο κτίριο, επισήμανση ενεργοβόρων καταναλώσεων και προτάσεις για μελλοντική εξοικονόμηση ενέργειας.
- Οτιδήποτε άλλο κρίνει ο Ανάδοχος απαραίτητο να αναφερθεί.

3. **Έκτακτες Αναφορές:** Οποιαδήποτε αναφορά ζητηθεί από τον Κύριο Των Παρεχόμενων Υπηρεσιών σχετική με το Αντικείμενο της Σύμβασης, ή για οποιοδήποτε θέμα που ο Ανάδοχος θεωρεί ότι πρέπει να παρουσιαστεί λεπτομερώς ή που απαιτεί έγκριση από τον Κύριο Των Παρεχόμενων Υπηρεσιών.

#### **7.1.4 B1.4 Εκπαίδευση του προσωπικού του Κυρίου Των Παρεχόμενων Υπηρεσιών**

B1.4.1 Ο Ανάδοχος έχει την υποχρέωση να εκπαιδεύσει προσωπικό που θα υποδειχθεί από τον Κύριο Των Παρεχόμενων Υπηρεσιών, στους βασικούς, χειρισμούς των συστημάτων και του Εξοπλισμού του Κτιρίου, έτσι ώστε να μπορούν να αντιμετωπιστούν κάποιες καταστάσεις ανάγκης ή απαιτήσεις για ρυθμίσεις και ελέγχους (πχ. απεγκλωβισμός ατόμων από ανελκυστήρες, χειρισμός μονάδων FCU, κλπ).

B1.4.2 Τέτοια εκπαίδευση θα γίνεται σε συγκεκριμένους χρόνους και για συγκεκριμένο αριθμό ατόμων, που θα συμφωνούνται κατά καιρούς μεταξύ του Κυρίου Των Παρεχόμενων Υπηρεσιών και του Αναδόχου.

## 7.2 ΑΡΘΡΟ Β2: ΠΡΟΣΩΠΙΚΟ ΑΝΑΔΟΧΟΥ

- B2.1 Ο Ανάδοχος είναι υποχρεωμένος να διαθέτει καθ' όλη τη διάρκεια της σύμβασης το απαραίτητο Τεχνικό Προσωπικό, καθώς και το κατά τις περιστάσεις πρόσθετο (δηλ. εξωτερικούς ειδικούς συνεργάτες), που απαιτείται για την αντιμετώπιση των πάσης φύσεως προβλημάτων συντήρησης και εξασφάλισης της απρόσκοπτης λειτουργίας του κτιρίου της Ε.Σ.Α.με Α..
- B2.2 Το προσωπικό του Αναδόχου θα διαθέτει τα κατάλληλα και απαραίτητα προσόντα και εμπειρία και, με ευθύνη του Αναδόχου, θα είναι κατάλληλα εκπαιδευμένο, θα γνωρίζει άριστα τη δομή και λειτουργία των εγκαταστάσεων, μηχανημάτων και συσκευών και θα έχει στη διάθεση του όλο το 24ωρο τα απαραίτητα εργαλεία, σχέδια, εγχειρίδια, γραπτές οδηγίες κλπ, ώστε να μπορεί ανά πάσα στιγμή να φροντίσει για την αποκατάσταση οποιασδήποτε βλάβης προκύψει.
- B2.3 Εντός δέκα (10 ) ημερών από την υπογραφή της Σύμβασης ο Ανάδοχος είναι υποχρεωμένος να υποβάλλει προς έγκριση στον Κύριο Των Παρεχόμενων Υπηρεσιών, κατάλογο με τα ονόματα και συνοπτικά βιογραφικά σημειώματα και τις αντίστοιχες ειδικότητες του προσωπικού του που θα απασχοληθεί για τη συντήρηση του κτιρίου της Ε.Σ.Α.με Α.. Ο Κύριος Των Παρεχόμενων Υπηρεσιών επιφυλάσσεται για την ολική ή μερική αποδοχή του προτεινόμενου προσωπικού.
- B2.4 Ο Ανάδοχος οφείλει, αν του ζητηθεί από τον Κύριο Των Παρεχόμενων Υπηρεσιών, να απομακρύνει από τον χώρο των Παρεχομένων Υπηρεσιών αμέσως κάθε μέλος του προσωπικού του ή ακόμα και ολόκληρο συνεργείο (μόνιμο ή εξωτερικά συνεργαζόμενο) που κρίνεται ως ακατάλληλο ή δείχνει αμέλεια ασυγχώρητη ως προς τα καθήκοντά του ή συμπεριφέρεται άπρεπα, και να μην επαναπροσλάβει τούτο σε οποιαδήποτε εργασία που έχει σχέση με τις Παρεχόμενες Υπηρεσίες. Το δικαίωμα αυτό του κυρίου Των Παρεχόμενων Υπηρεσιών ουδώς απαλλάσσει τον Ανάδοχο από την πλήρη ευθύνη του ως προς την ποσοτική και ποιοτική επάρκεια του προσωπικού του.
- B2.5 Τα ειδικά εξωτερικά συνεργεία ή συνεργάτες που θα χρησιμοποιηθούν από τον Ανάδοχο για την λειτουργία και συντήρηση του Κτιρίου πρέπει απαραίτητα να έχουν αποδεδειγμένη σχετική εμπειρία συντήρησης ή/και



λειτουργίας αντίστοιχου εξοπλισμού με αυτόν που θα εξυπηρετούν, συνίσταται να είναι εξουσιοδοτημένα από τον κατασκευαστή οίκο του εξοπλισμού αυτού και θα είναι της απόλυτης αποδοχής του Κυρίου Των Παρεχόμενων Υπηρεσιών. Αν μέσα στη διάρκεια της Σύμβασης, ο Ανάδοχος επιθυμεί να αντικαταστήσει κάποιο από τα εξωτερικά συνεργεία που προτίθεται να χρησιμοποιήσει, είναι υποχρεωμένος να υποβάλλει ξανά πρόταση προς έγκριση από τον Κύριο Των Παρεχόμενων Υπηρεσιών με τα εξωτερικά συνεργεία που προτίθεται να χρησιμοποιήσει κατά τη λοιπή διάρκεια της Σύμβασης. Αυτό θα επαναλαμβάνεται για κάθε μεταβολή.

- B2.6 Η προμήθεια κινητών τηλεφώνων ή άλλων μέσων τηλεειδοποίησης για όλο το προσωπικό συντήρησης του Αναδόχου είναι υποχρεωτική, όπως επίσης και η καθ' όλο το 24ωρο λειτουργία τους, έτσι ώστε να μπορούν να εντοπιστούν σε περιπτώσεις εκτάκτων αναγκών.
- B2.7 Για τις περιπτώσεις που απαιτείται εκτάκτως να καλείται για να απασχοληθεί προσωπικό του Αναδόχου, κατά τις μη εργάσιμες ημέρες και ώρες, θα γίνονται όλες οι προβλεπόμενες από την εργατική Νομοθεσία ενέργειες με μέριμνα και ευθύνη του Αναδόχου.

### **7.3 ΑΡΘΡΟ Β3: ΑΝΤΑΠΟΚΡΙΣΗ ΑΝΑΔΟΧΟΥ ΣΕ ΠΕΡΙΠΤΩΣΕΙΣ ΒΛΑΒΩΝ**

- B3.1 Ο Ανάδοχος θα πρέπει να ανταποκρίνεται σε αιτήσεις εργασίας / επέμβασης, κατά την διάρκεια 24 ώρου κάθε μέρα. Τέτοιες αιτήσεις θα λαμβάνονται γραπτά ή σε περιπτώσεις ανάγκης προφορικά, και θα επιβεβαιώνονται εγγράφως το συντομότερο δυνατόν αργότερα. Για κάθε αίτηση ο Ανάδοχος θα εκδίδει σχετική Εντολή Εργασίας, με κωδικοποιημένη αρίθμηση και μία περιληπτική περιγραφή της απαιτούμενων εργασιών, σύμφωνα με το εγκεκριμένο σύστημα συντήρησης. Αυτή η διαδικασία θα πρέπει να βασίζεται στην χρήση εξειδικευμένου λογισμικού.

Ανάλογα με την κρισιμότητα τους, που χαρακτηρίζεται από τον Κύριο Των Παρεχόμενων Υπηρεσιών, τα προβλήματα και οι αντίστοιχοι μέγιστοι χρόνοι ανταπόκρισης από πλευράς Αναδόχου για την αντιμετώπιση τους κατηγοριοποιούνται ως εξής

**B3.2 Κανονικές Επεμβάσεις:**

Προβλήματα που δεν επηρεάζουν την λειτουργία της εγκατάστασης και τις λειτουργίες της Ε.Σ.Α.με Α., παρά μόνο επηρεάζουν τις ιδανικές συνθήκες εργασίας ή την αισθητική του κτιρίου. Βλάβες με προβλέψιμες επιπτώσεις στη κανονική λειτουργία των εγκαταστάσεων, περιλαμβάνουν εκτός των άλλων μικρής έκτασης βαφές, επισκευές σκουριάς ή πρόωρες βλάβες υλικών.

Ο Ανάδοχος, σε συντονισμό με τον Κύριο Των Παρεχόμενων Υπηρεσιών, θα οργανώνει ένα χρονοδιάγραμμα εργασιών και οι εργασίες πρέπει να ολοκληρώνονται εντός περιόδου 4 εργάσιμων ημερών από τη διαπίστωση του προβλήματος ή την έκδοση Αίτησης Εργασίας.

**B3.3 Επείγουσες Επεμβάσεις:**

Προβλήματα που εμποδίζουν την καλή και αδιάλειπτη λειτουργία των εγκαταστάσεων και την λειτουργία της Ε.Σ.Α.με Α., ή που επηρεάζουν την καλή εικόνα του Κυρίου Των Παρεχόμενων Υπηρεσιών, ή που αφορούν την ασφάλεια ατόμων (προσωπικού, επισκεπτών, κλπ). Οι Αιτήσεις Εργασίας που θα κοινοποιούνται στον Ανάδοχο κατά την πρωινή περίοδο (από τις 7:30 μέχρι τις 13:00) θα πρέπει να αντιμετωπίζονται μέχρι την απογευματινή περίοδο της ίδιας ημέρας (13:30 μέχρι 17:00). Αν κοινοποιούνται την απογευματινή περίοδο θα πρέπει να αντιμετωπίζονται την πρωινή περίοδο της επόμενης εργάσιμης ημέρας. Η ικανοποιητική αντιμετώπιση ή αποκατάσταση του προβλήματος θα πρέπει γίνεται μέσα σε 2 εργάσιμες ημέρες.

**B3.4 Κρίσιμες Επεμβάσεις**

Αφορούν σε προβλήματα που εμποδίζουν άμεσα την λειτουργία της Ε.Σ.Α.με Α. ή/και θέτουν σε άμεσο κίνδυνο την ασφάλεια των εγκαταστάσεων, του προσωπικού και των επισκεπτών.

Η ανταπόκριση του Αναδόχου σε αιτήσεις για «Κρίσιμες επεμβάσεις» θα πρέπει να γίνεται το πολύ σε χρόνο εκατόν είκοσι λεπτών (120) της ώρας από την ειδοποίησή του, προφορική ή έγγραφη. Ικανοποιητική αποκατάσταση του προβλήματος θα πρέπει να επιτευχθεί το πολύ μέσα σε 12 εργάσιμες ώρες.

B3.5 Ο προσδιορισμός των εγκαταστάσεων και του εξοπλισμού σε συνάρτηση με το είδος της απαιτούμενης επέμβασης καθορίζεται στον παρακάτω πίνακα.

Χαρακτηρισμός Επεμβάσεων	Εγκατάσταση / Εξοπλισμός
<b>ΚΡΙΣΙΜΕΣ</b>	<ul style="list-style-type: none"> <li>-Μετασχηματιστές</li> <li>-Γενικός Πίνακας Μέσης Τάσης</li> <li>-Γενικός Πίνακας Χαμηλής Τάσης</li> <li>-Γενικός Πίν. Χαμηλής Τάσης Ανάγκης</li> <li>-UPS</li> <li>-Ηλεκτροπαραγωγό Ζεύγος</li> <li>-Εκτεταμένες διαρροές νερού</li> </ul>
<b>ΕΠΕΙΓΟΥΣΕΣ</b>	<ul style="list-style-type: none"> <li>-Πυρανίχνευση κτιρίου</li> <li>-Πυροσβεστικό Συγκρότημα</li> <li>-Φορητοί, αυτόματοι, τροχήλατοι πυροσβεστήρες</li> <li>-Λοιπά συστήματα κατάσβεσης με CO2</li> <li>-Εγκατάσταση ύδρευσης &amp; αποχέτευσης</li> <li>-BMS</li> <li>-Κεντρικοί ψύκτες δώματος</li> <li>-Λέβητες θέρμανσης</li> </ul>
<b>ΚΑΝΟΝΙΚΕΣ</b>	<ul style="list-style-type: none"> <li>- Λοιπές εγκαταστάσεις κτιρίου</li> </ul>

## 7.4 ΑΡΘΡΟ Β4: ΑΝΑΛΩΣΙΜΑ ΚΑΙ ΜΙΚΡΟΎΛΙΚΑ

B4.1 Μέσα στα πλαίσια του κατ' αποκοπή Συμβατικού Τιμήματος (τριμηνιαία πάγια αμοιβή) και του αντικείμενου της προληπτικής συντήρησης, ο Ανάδοχος είναι υποχρεωμένος να προμηθεύει, να διατηρεί ικανό απόθεμα και να εγκαθιστά, όποτε απαιτείται, ορισμένα απαραίτητα αναλώσιμα και ανταλλακτικά χωρίς πρόσθετη αποζημίωση, συγκεκριμένα:

- ❖ Λαμπτήρες όλων των εγκατεστημένων στο κτίριο τύπων - συμπεριλαμβάνονται οι σωλήνες LED υπογείων, προς αντικατάσταση.
- ❖ Εκκινητές (starter) και στραγγαλιστικά πηνία (ballast).
- ❖ Μπαταρίες φωτισμού έκτακτης ανάγκης
- ❖ Μπαταρίες UPS, Ηλεκτροπαραγωγού ζεύγους και πινάκων πυρανίχνευσης- κατάσβεσης
- ❖ Στεγανοποιητικά παρεμβύσματα, συνδέσμους και συνδέσεις αγωγών, βαλβίδων, συνδετήρων, και λοιπά μικροϋλικά στεγανοποίησης υδραυλικών δικτύων, μαστίχες/σιλικόνες στεγανοποίησης οικοδομικών στοιχείων, λάστιχα στεγανοποίησης κουφωμάτων κ.α.
- ❖ Λιπαντικά έλαια και γράσα παντός τύπου.
- ❖ Συμπληρώσεις ψυκτικού υγρού (εκτός των απαγορευμένων ήδη ψυκτικών, όπως R22).
- ❖ Ασφάλειες κοινές και μικροαυτόματους, λοιπά ηλεκτρολογικά μικροϋλικά όπως πηνία επαφών και ενδεικτικές λυχνίες.
- ❖ Ιμάντες κινητήρων.
- ❖ Φίλτρα παντός τύπου (κλιματιστικών μονάδων, φίλτρα ελαίου και καυσίμου ντηζελοκινητήρων, φίλτρα αέρα, μηχανικά φίλτρα υδραυλικών δικτύων, φίλτρα ψυκτών πόσιμου νερού κλπ.).
- ❖ Μικροϋλικά στήριξης και επισκευών όπως βίδες, παξιμάδια, στερεωτικά, καρφωτικά, βύσματα στερέωσης, υλικά χαλκοκολλήσεων, ηλεκτροσυγκολλήσεων, οξυγονο- κολλήσεων.
- ❖ Χρώματα για μικροεπεμβάσεις, αποκαταστάσεις σκουριών.
- ❖ Ετήσια συντήρηση ή/και αναγόμωση κάθε τύπου πυροσβεστήρων (φορητών, τροχήλατων, οροφής, συστοιχίας αυτόματης κατάσβεσης με CO<sub>2</sub> κλπ.).

B4.2 Ομοίως, στα πλαίσια του κατ' αποκοπήν Συμβατικού Τιμήματος και χωρίς πρόσθετη αποζημίωση του Αναδόχου, συμπεριλαμβάνεται η εκτέλεση οικοδομικών εργασιών μικρής κλίμακας όπως :

- ❖ Καθαρισμοί νεροχυτών κουφωμάτων όψεων, ρυθμίσεις και επισκευές μηχανισμών ανακλίσεως και χειρισμού, αντικαταστάσεις ελαστικών παρεμβυσμάτων θυρών και παραθύρων.
- ❖ Ρυθμίσεις - επισκευές μηχανισμών επαναφοράς, λειτουργίας και ασφάλισης των πάσης φύσεως θυρών.
- ❖ Οικοδομικές μικροεργασίες όπως τοπικές αποκαταστάσεις χρωματισμών από μικροεπεμβάσεις ή ζημιές μικρής έκτασης, αντικαταστάσεις πλακών

ψευδοροφών, τοπικές αποκαταστάσεις υγραμόνωσης και θερμομόνωσης στεγών, σωληνώσεων και αεραγωγών.

- ❖ Τοπικές επισκευές σιδηροκατασκευών, αλουμινοκατασκευών και ξυλουργικών.
- ❖ Αποκατάσταση της λειτουργίας δοχείων πλύσεως και σιφωνίων WC.
- ❖ Αποφράξεις δικτύων αποχέτευσης και ομβρίων.

## 7.5 ΑΡΘΡΟ Β5: ΟΡΓΑΝΑ ΚΑΙ ΕΡΓΑΛΕΙΑ ΣΥΝΤΗΡΗΣΗΣ

B5.1 Ο Ανάδοχος είναι υποχρεωμένος να διαθέτει όλα τα απαραίτητα ειδικά όργανα, εργαλεία και συσκευές που απαιτούνται για την ολοκληρωμένη παροχή υπηρεσιών συντήρησης στις εγκαταστάσεις του Κτιρίου. Στο παράρτημα 2 της Τεχνικής Συγγραφής Υποχρεώσεων περιλαμβάνεται κατάλογος με ενδεικτικά όργανα και εργαλεία που κατ' ελάχιστον πρέπει να διαθέτει ο Ανάδοχος.

## 7.6 ΑΡΘΡΟ Β6: ΠΑΡΑΛΑΒΗ ΤΗΣ ΕΓΚΑΤΑΣΤΑΣΗΣ ΑΠΟ ΤΟΝ ΑΝΑΔΟΧΟ

B6.1 Μέσα σε διάστημα ενός μήνα από την υπογραφή της Σύμβασης ο Ανάδοχος είναι υποχρεωμένος να ελέγξει λεπτομερώς όλο το Κτίριο, τις εγκαταστάσεις και τον Εξοπλισμό του και να παρουσιάσει στον Κύριο Των Παρεχόμενων Υπηρεσιών αναλυτική αναφορά της κατάστασης του Κτιρίου. Στην αναφορά αυτή θα παρουσιάζονται όποια προβλήματα, κακοτεχνίες, ελλείψεις, κλπ που θα διαπιστώσει ο Ανάδοχος κατά τη διερεύνηση αυτή. Η αποκατάσταση αυτών, που θα προκύψει μόνο έπειτα από έγγραφη εντολή του Κυρίου Των Παρεχόμενων Υπηρεσιών, δεν θα βαρύνει τον Ανάδοχο και η σχετική αποζημίωση θα υπολογιστεί απολογιστικά.

B6.2 Μετά από την εξέταση, αποδοχή και έγκριση από πλευράς του Κυρίου Των Παρεχόμενων Υπηρεσιών της αναφοράς του Αναδόχου, θα καταρτιστεί Πρωτόκολλο Παραλαβής του Κτιρίου, των εγκαταστάσεων και του Εξοπλισμού, που θα υπογραφεί από τον Κύριο Των Παρεχόμενων Υπηρεσιών και τον Ανάδοχο και θα επισυναφθεί στη Σύμβαση.

## 7.7 ΑΡΘΡΟ Β7: ΠΑΡΑΔΟΣΗ ΤΟΥ ΚΤΙΡΙΟΥ ΜΕ ΤΗ ΛΗΞΗ ΤΗΣ ΣΥΜΒΑΣΗΣ

### 7.8

Ο Ανάδοχος είναι υποχρεωμένος να παραδώσει στο Κύριο Των Παρεχόμενων Υπηρεσιών με τη λήξη της Σύμβασης το κτίριο στην κατάσταση στην οποία το παρέλαβε και μεταξύ άλλων τα ακόλουθα:

- i. Την τεχνική τεκμηρίωση των εγκαταστάσεων με όλα τα απαραίτητα σχέδια, διαγράμματα, έντυπα που θα έχει θέσει στη διάθεση του ο Κύριος Των Παρεχόμενων Υπηρεσιών ή θα έχουν εκδοθεί κατά τη διάρκεια της Σύμβασης.
- ii. Το Μητρώο Εξοπλισμού (Τεύχος 3ο) ενημερωμένο με όσες μεταβολές επήλθαν στον εξοπλισμό κατά τη διάρκεια της σύμβασης.
- iii. Τους Πίνακες και Προγράμματα Συντήρησης.
- iv. Φάκελο με πλήρεις οδηγίες για την προληπτική συντήρηση και λειτουργία των εγκαταστάσεων.
- v. Αρχεία και μητρώα λειτουργίας και συντήρησης του Εξοπλισμού.
- vi. Αναφορά με τις απαιτούμενες εργασίες συντήρησης που πρέπει να προγραμματιστούν στο άμεσο μέλλον.
- vii. Αναφορά που θα περιλαμβάνει κατ' ελάχιστον τα απαιτούμενα της Ετήσιας Αναφοράς.
- viii. Την αποθήκη ανταλλακτικών.

## 7.9 ΑΡΘΡΟ Β8: ΑΞΙΟΛΟΓΗΣΗ ΤΟΥ ΑΝΑΔΟΧΟΥ

B8.1 Η απόδοση του Αναδόχου θα αποτελεί αντικείμενο αξιολόγησης από τον Κύριο Των Παρεχόμενων Υπηρεσιών κατ' ελάχιστον μία φορά το χρόνο ή με συχνότητα που θα καθορίσει ο ίδιος ο Κύριος Των Παρεχόμενων Υπηρεσιών. Η αξιολόγηση θα βασίζεται σε ποιοτικά και ποσοτικά κριτήρια.

B8.2 Τα ποιοτικά κριτήρια θα αξιολογούν τον Αναδόχου με βάση : την ταχύτητα ανταπόκρισης και αντιμετώπισης προβλημάτων, τον επαγγελματισμό του, την σωστή τεχνική κατάρτιση και γνώση των συστημάτων και του εξοπλισμού, την έγκαιρη και σωστή εκτέλεση των προγραμμάτων Προληπτικής Συντήρησης, την καθαριότητα των μηχανοστασίου και χώρων τεχνικού εξοπλισμού, την αρτιότητα και ποιότητα των Αναφορών Συντήρησης, την διαθεσιμότητα του προσωπικού και το γενικό επίπεδο των υπηρεσιών που παρέχονται.

B8.3 Για την αξιολόγηση του Αναδόχου, τα ποσοτικά κριτήρια θα πρέπει να βασίζονται σε μετρήσιμες παραμέτρους (ή δείκτες), που να σχετίζονται με την τεχνική και οικονομική απόδοση των παρεχομένων υπηρεσιών (συντήρηση, εργατικό δυναμικό και ανταλλακτικά). Ο Ανάδοχος, ως μέρος του Συστήματος Συντήρησης, θα πρέπει να υποβάλλει προς έγκριση από τον Κύριο Των Παρεχόμενων Υπηρεσιών, μεθοδολογία αξιολόγησης που θα αναφέρει τις παραμέτρους αυτές αξιολόγησης του.

B8.4 Αυτές θα πρέπει να περιλαμβάνουν, κατ' ελάχιστον:

- Την «ικανότητα ανταπόκρισης», βάση της διαφοράς μεταξύ ανοικτών και «εν εξελίξει» εντολών εργασίας
- Την «κατανάλωση» ανταλλακτικών.
- Την πρόοδο αποκατάστασης παλαιών και καθυστερημένων εργασιών (Backlog).
- Τον χρόνο διακοπής λειτουργίας μηχανημάτων για τη συντήρησή τους
- Το μέσο χρόνο αποκατάστασης βλαβών (MTTR – mean time to repair).
- Το μέσο χρόνο μεταξύ βλαβών (MTBF – mean time between failures).

## 7.10 ΑΡΘΡΟ Β9: ΔΙΑΦΟΡΟΙ ΤΕΧΝΙΚΟΙ ΟΡΟΙ

B9.1 Όπου η επισκευή εξοπλισμού δεν μπορεί να πραγματοποιηθεί επί τόπου, ο Κύριος Των Παρεχόμενων Υπηρεσιών θα εξουσιοδοτεί τον Ανάδοχο να αφαιρεί τον εξοπλισμό (με ευθύνη του Αναδόχου) και να τον μεταφέρει σε κατάλληλο χώρο, εργαστήριο, κλπ. για επισκευή.

B9.2 Κάθε φορά που ο Ανάδοχος αντικαθιστά οποιοδήποτε τμήμα ή μέρος εξοπλισμού θα πρέπει να αφήνει τα υλικά που έχει αντικαταστήσει σε χώρο που θα συμφωνηθεί με τον Κύριο Των Παρεχόμενων Υπηρεσιών, για έλεγχο από τον δεύτερο. Μετά τον έλεγχο από τον Κύριο Των Παρεχόμενων Υπηρεσιών ή τον επιβλέποντα Μηχανικό αυτού, ο Ανάδοχος θα είναι υπεύθυνος για την κατάλληλη μεταφορά ή απόρριψη του.

B9.3 Ο Κύριος Των Παρεχόμενων Υπηρεσιών διατηρεί το δικαίωμα να πραγματοποιήσει ή να δώσει εντολή εκτέλεσης σε άλλους, είτε από κοινού είτε ανεξάρτητα από τον Ανάδοχο, όποιων εργασιών που δεν περιλαμβάνονται στην Σύμβαση, ακόμα και αν αυτές μπορεί να είναι της ίδιας φύσης, χωρίς ο Ανάδοχος να έχει το δικαίωμα να εγείρει αντιρρήσεις ή να αξιώσει αποζημίωση.

- B9.4 Ο Ανάδοχος δεν θα αρχίζει ποτέ εργασίες που εμπίπτουν στην κατηγορία των Πρόσθετων Εργασιών, όπως αυτές περιγράφονται σε προηγούμενη παράγραφο, χωρίς την προηγούμενη γραπτή έγκριση του Κυρίου Των Παρεχόμενων Υπηρεσιών.
- B9.5 Αν κατά την πρόοδο των εργασιών ο Ανάδοχος έχει την γνώμη ότι εδόθη εντολή από τον Κύριο Των Παρεχόμενων Υπηρεσιών για κάποια εργασία η οποία κάνει αμφίβολη την αποκατάσταση βλάβης ή την λειτουργία εγκαταστάσεων ή έχει σαν συνέπεια παρέκκλιση από τους ισχύοντες κανονισμούς, τότε πρέπει από την έναρξη κάθε σχετικής εργασίας να υποβάλλει εγγράφως στον Κύριο Των Παρεχόμενων Υπηρεσιών τις αντιρρήσεις του.

## 8. Γ. ΟΙΚΟΝΟΜΙΚΟΙ ΚΑΙ ΑΛΛΟΙ ΟΡΟΙ

---

### 8.1 ΑΡΘΡΟ Γ1: ΑΜΟΙΒΗ – ΤΡΟΠΟΣ ΠΛΗΡΩΜΗΣ

Σύμφωνα και με το Τιμολόγιο Προσφοράς, η αμοιβή του Αναδόχου μπορεί να διαχωριστεί σε δύο μέρη:

- Γ1.1 **Τριετής δαπάνη προληπτικής συντήρησης (μετά των αναλωσίμων του άρθρου Β4):**  
Το συμφωνηθέν ποσό των ..... πλέον ΦΠΑ. Το ποσό αυτό της αμοιβής του Αναδόχου παραμένει σταθερό κατά τη διάρκεια της σύμβασης και ισχύει ως εγγυημένος προϋπολογισμός της προσφοράς του για την παροχή των υπηρεσιών προληπτικής συντήρησης και υποστήριξης της λειτουργίας των εγκαταστάσεων του κτιρίου της ΕΣΑμεΑ.

Η τριετής δαπάνη προληπτικής συντήρησης, κατά τα ανωτέρω, θα επιμερίζεται και θα καταβάλλεται τμηματικά σε τριμηνιαίες ισόποσες δόσεις. Για την καταβολή της τριμηνιαίας αμοιβής θα υποβάλλεται, κάθε μήνα, αναλυτική πιστοποίηση εργασιών (μηνιαία αναφορά - άρθρο Β1.3 παρ.1) από τον Ανάδοχο, η οποία θα ελέγχεται και θα εγκρίνεται από τον Επιβλέποντα Μηχανικό της Ε.Σ.Α.με.Α. Η σχετική καταβολή θα γίνεται εντός 30 ημερών κατά μέγιστον από την υποβολή της τελευταίας πιστοποίησης τριμήνου.



Γ1.2 **Έκτακτες Δαπάνες – Πρόσθετες Εργασίες:** Σύμφωνα με τα αναφερόμενα σε προηγούμενα Άρθρα, ο Ανάδοχος δικαιούται πρόσθετης αποζημίωσης για έκτακτες δαπάνες κατασταλτικής συντήρησης που δεν εμπίπτουν στο βασικό πρόγραμμα της παρούσας Συγγραφής Υποχρεώσεων, ή για την παροχή πρόσθετων σχετικών υπηρεσιών. Η αποζημίωση του Αναδόχου θα γίνεται βάση κόστους εργατικών και υλικών, ή εναλλακτικά βάση κατ' αποκοπής τιμήματος που θα έχει προκύψει από την έγκριση αναλυτικού προϋπολογισμού εργασιών από τον Κύριο Των Παρεχόμενων Υπηρεσιών. Τα συμβατικά ωρομίσθια του Τιμολογίου Προσφοράς θα ισχύουν.

Η αποζημίωση του Αναδόχου για έκτακτες δαπάνες ή πρόσθετες εργασίες θα καθορίζεται ως το άθροισμα (A+B+Γ) των παρακάτω:

A. Αριθμός απαιτούμενων εργατοωρών (X) μέση τιμή προσφερθείσας τιμής εργατοώρας απασχόλησης τεχνικού προσωπικού.

B. Καταβολή δαπάνης τιμολογίων προμήθειας υλικών, ανταλλακτικών κλπ.

Γ. Αποζημίωση Αναδόχου για γενικά έξοδα και εργολαβικό όφελος = Δαπάνη Τιμολογίων για την προμήθεια υλικών, ανταλλακτικών κλπ. (X) Εργολαβικό Όφελος (E.O.)

- Για αυτοτελείς εργασίες με τιμολόγια συνολικής αξίας € 0 - € 1.000 το E.O. καθορίζεται σε 18%
- Για αυτοτελείς εργασίες με τιμολόγια συνολικής αξίας € 1.001 - € 2.000 το E.O. καθορίζεται σε 15%
- Για αυτοτελείς εργασίες με τιμολόγια συνολικής αξίας μεγαλύτερης από € 2.000 το E.O. καθορίζεται σε 12%.

Τα προς προμήθεια υλικά θα εξετάζονται και αναλόγως της αξίας τους θα προμηθεύονται είτε απ' ευθείας είτε μέσω διαγωνισμών. Οι ώρες απασχόλησης του προσωπικού του Αναδόχου καθώς και τα υλικά θα αποτελούν αντικείμενο ελέγχου και έγκρισης από τον Επιβλέποντα του Κυρίου Των Παρεχόμενων Υπηρεσιών. Οι σχετικές πιστοποιήσεις θα πρέπει να υποβάλλονται μηνιαίως προς έγκριση από την Επίβλεψη. Η καταβολή των

αμοιβών θα γίνεται σε διάστημα 30 ημερών από την υποβολή της πιστοποίησης.

Η αποζημίωση του Αναδόχου για έκτακτες δαπάνες κατασταλτικής συντήρησης που δεν εμπίπτουν στο βασικό πρόγραμμα, ή για την παροχή πρόσθετων υπηρεσιών θα γίνεται από την πρόβλεψη δικαιωμάτων προαίρεσης του Εργοδότη και δεν δύναται να υπερβεί αθροιστικά τα προβλεπόμενο ποσό κατά τη διάρκεια της Σύμβασης.

Ο Ανάδοχος οφείλει να διερευνά την αγορά συστηματικά και να προμηθεύεται τα απαραίτητα υλικά, ανταλλακτικά και εξοπλισμό σε τιμές εύλογες και συμφέρουσες για τον Εργοδότη. Η ποιότητα και η συμφέρουσα τιμή των προς προμήθεια υλικών, ανταλλακτικών κλπ. συνιστούν σημεία μέτρησης της αποδοτικότητας του Αναδόχου.

## **8.2 ΑΡΘΡΟ Γ2: ΑΣΦΑΛΙΣΗ ΤΩΝ ΠΑΡΕΧΟΜΕΝΩΝ ΥΠΗΡΕΣΙΩΝ ΚΑΙ ΤΟΥ ΠΡΟΣΩΠΙΚΟΥ ΤΟΥ ΑΝΑΔΟΧΟΥ**

### **8.2.1 Γ2.1 Βασικοί όροι**

Ο Ανάδοχος είναι υποχρεωμένος να συνάψει με δικά του έξοδα και να προσκομίσει κατά την υπογραφή της Σύμβασης συμβάσεις ασφάλισης Αστικής Ευθύνης προς Τρίτους από πράξεις ή / και παραλήψεις υπαλλήλων ή εκπροσώπων του ή / και των εξωτερικών συνεργείων - υπεργολάβων που τυχόν θα χρησιμοποιήσει για την υλοποίηση της παρούσας σύμβασης (συμπεριλαμβανόμενης της ευθύνης οχημάτων, μηχανημάτων και εξοπλισμών), με ασφαλιστική εταιρεία αναγνωρισμένη από το Ελληνικό Δημόσιο και με όρους που θα εγκριθούν προηγουμένως από τον Εργοδότη.

Οι ασφαλιστικές συμβάσεις θα παραμένουν σε ισχύ καθ' όλη τη διάρκεια της Σύμβασης και θα καλύπτουν κατ' ελάχιστον τους ακόλουθους ασφαλιστικούς κινδύνους μέχρι των κάτωθι αναφερομένων ορίων αποζημίωσης :

#### **ΓΕΝΙΚΗ ΑΣΤΙΚΗ ΕΥΘΥΝΗ**

- Σωματικές βλάβες ανά ζημιογόνο γεγονός € 750.000

- Υλικές ζημιές ανά ζημιογόνο γεγονός € 150.000
- Αθροιστικό όριο για όλη τη διάρκεια της ασφάλισης € 1.000.000

#### ΕΠΑΓΓΕΛΜΑΤΙΚΗ ΑΣΤΙΚΗ ΕΥΘΥΝΗ

- Όριο ανά ζημιογόνο γεγονός € 100.000
- Αθροιστικό όριο για όλη τη διάρκεια της ασφάλισης € 500.000

Ο Ανάδοχος υποχρεούται, επιπλέον των ανωτέρω, να ασφαλίζει το προσωπικό του και τα προστηθέντα από αυτόν Πρόσωπα στον Ενιαίο Φορέα Κοινωνικής Ασφάλισης (ΕΦΚΑ), σύμφωνα με τις απαιτήσεις της Ισχύουσας Νομοθεσίας. Το αυτό ισχύει και για το προσωπικό των υπεργολάβων του Αναδόχου που θα εργάζονται στο κτίριο του Εργοδότη.

Συνοπτικά, ουδεμία ασφαλιστική υποχρέωση και για οποιοδήποτε λόγο δεν θα έχει ο Εργοδότης για το προσωπικό, τα προστηθέντα άτομα και τους εξωτερικούς συνεργάτες –υπεργολάβους του Αναδόχου.

#### **8.2.2 Γ2.2 Μέτρα σε περίπτωση που παραλείψει να κάνει ασφάλιση ο Ανάδοχος**

Εάν ο Ανάδοχος παραλείψει να κάνει ενέργειες ή δεν τηρήσει σε ισχύ τις ασφαλίσεις οι οποίες απαιτούνται από τους όρους της σύμβασης, ο Εργοδότης έχει το δικαίωμα να ενεργήσει ή να διατηρήσει και να πληρώνει τα αναγκαία ασφάλιστρα αφού θα παρακρατεί από τα ποσά που κάθε φορά πληρώνονται ή οφείλονται στον Ανάδοχο.

### **8.3 ΑΡΘΡΟ Γ3: ΕΚΧΩΡΗΣΗ ΥΠΗΡΕΣΙΩΝ ΠΡΟΣ ΤΡΙΤΟΥΣ**

Γ3.1 Απαγορεύεται η από τον Ανάδοχο εκχώρηση της Σύμβασης – ολική ή μερική – σε τρίτους χωρίς την έγκριση του Κυρίου Των Παρεχόμενων Υπηρεσιών.

Γ3.2 Η συνεργασία με εγκεκριμένους από τον Κύριο Των Παρεχόμενων Υπηρεσιών εξωτερικούς συνεργάτες ή συνεργεία δεν απαλλάσσει σε καμία περίπτωση τον Ανάδοχο από τις ευθύνες και υποχρεώσεις που απορρέουν από τη Σύμβαση.

- Γ3.3 Ο Ανάδοχος είναι αποκλειστικά υπεύθυνος για την οργάνωση και διοίκηση Των Παρεχόμενων Υπηρεσιών , τη διασφάλιση της ποιότητας και την ασφάλεια Των Παρεχόμενων Υπηρεσιών.

## **8.4 ΑΡΘΡΟ Γ4: ΠΕΙΘΑΡΧΕΙΑ ΤΟΥ ΠΡΟΣΩΠΙΚΟΥ ΤΟΥ ΑΝΑΔΟΧΟΥ**

- Γ4.1 Ο Ανάδοχος θα είναι υπεύθυνος για τις πράξεις του προσωπικού του και των εξωτερικών συνεργατών του, είτε περιλαμβάνουν πράξεις απειθαρχίας, κλοπής ή οποιαδήποτε άλλη πράξη που θέτει σε κίνδυνο την ασφάλεια του Κτιρίου, των εγκαταστάσεων του και των αρχείων προσωπικών δεδομένων που φυλάσσονται σε αυτό.
- Γ4.2 Σε περίπτωση παραβίασης των κανόνων ασφαλείας που ισχύουν για τις εγκαταστάσεις όπου παρέχονται υπηρεσίες από τον Ανάδοχο, ή σε περιπτώσεις που αποδεικνύονται λογικά ασυμβίβαστες με την λειτουργία των εν λόγω εγκαταστάσεων, που προκαλούνται από προσωπικό του Αναδόχου, ο Ανάδοχος θα προβαίνει σε όλες τις απαιτούμενες αποκαταστάσεις σύμφωνα με τις οδηγίες που έχει λάβει ή θα λάβει τα μέτρα που μπορεί να απαιτούν οι συνθήκες.
- Γ4.3 Ο Ανάδοχος αναλαμβάνει να αντικαταστήσει άμεσα οποιονδήποτε από τους υπαλλήλους του που ο Κύριος Των Παρεχόμενων Υπηρεσιών κρίνει ακατάλληλους.

## **8.5 ΑΡΘΡΟ Γ5: ΠΟΙΝΙΚΕΣ ΡΗΤΡΕΣ- ΕΓΓΥΗΣΕΙΣ**

### **8.5.1 Γ5.1 Ρήτρες**

Σε περίπτωση που ο Ανάδοχος δεν εκπληρώνει τις Συμβατικές του υποχρεώσεις και λόγω αυτού δημιουργούνται λειτουργικά προβλήματα σε κρίσιμα στοιχεία του Κτιρίου ή επηρεάζονται οι λειτουργίες της Ε.Σ.Α.με Α., θα επιβάλλονται ποινικές ρήτρες ως ακολούθως:

- Γ5.1.1 Σε περίπτωση διακοπής της κεντρικής ηλεκτρικής τροφοδοσίας του Κτιρίου από υπαιτιότητα του Αναδόχου θα επιβάλλονται οι ακόλουθες ρήτρες:
- i. €250 για κάθε τέτοια διακοπή, μέχρι του ποσού των €1.000 το μήνα και

- ii. €50 για κάθε ώρα που τα ηλεκτρικά συστήματα του Κυρίου Των Παρεχόμενων Υπηρεσιών παραμένουν ανενεργά, έως 24 ώρες το μήνα ανά σύστημα.

Επιπρόσθετα, σε σχέση με την προληπτική συντήρηση:

- €50 για κάθε προγραμματισμένη εργασία που δεν γίνεται σύμφωνα με το εγκεκριμένο χρονοδιάγραμμα και το πρόγραμμα συντήρησης.

Γ5.1.2 Σε περίπτωση σημαντικών αποκλίσεων στην ανταπόκριση του ΑΝΑΔΟΧΟΥ για την αποκατάσταση βλαβών σύμφωνα με τα προβλεπόμενα στο άρθρο Γ3, θα εφαρμόζονται ρήτρες ως εξής:

- Κανονικές Επεμβάσεις  
Ρήτρα € 100,- για κάθε περιστατικό καθυστέρησης πέραν των 8 εργάσιμων ημερών, ή άλλου από κοινού προσυμφωνηθέντος χρονικού διαστήματος.
- Επείγουσες Επεμβάσεις  
Ρήτρα € 200,- για κάθε περιστατικό καθυστέρησης πέραν των 4 εργάσιμων ημερών.
- Κρίσιμες Επεμβάσεις  
Ρήτρα € 400,- για κάθε περιστατικό καθυστέρησης πέραν των 2 εργάσιμων ημερών.

Οι ανωτέρω ρήτρες δεν θα εφαρμόζονται μόνον στην περίπτωση που η καθυστέρηση αποκατάστασης θα οφείλεται αποδεδειγμένα σε αποκλειστική αδυναμία τρίτων για την έγκαιρη προμήθεια των απαραίτητων ανταλλακτικών.

Οι τυχόν επιβαλλόμενες ρήτρες θα αφαιρούνται από την αμέσως επόμενη τμηματική πληρωμή του Αναδόχου.

### **8.5.2 Γ5.2 Εγγυήσεις**

Γ52.1. Προς εξασφάλιση του Εργοδότη, για την καλή εκτέλεση των όρων της Σύμβασης, ο Ανάδοχος κατέθεσε την **υπ' αριθμόν ..... εγγυητική επιστολή καλής εκτέλεσης της ..... ποσού .....** ΕΥΡΩ που αντιπροσωπεύει ποσοστό 4% της συνολικής συμβατικής αξίας, χωρίς Φ.Π.Α.

- Γ52.2 Η εγγυητική επιστολή της προηγούμενης παραγράφου επιστρέφεται στον Ανάδοχο μετά την οριστική παραλαβή του έργου και την έκδοση του σχετικού πρωτοκόλλου και το αργότερο εντός δύο (2) μηνών από τη λήξη της παρούσας σύμβασης. Η Ε.Σ.Α.με.Α. σε ουδεμία επιβάρυνση θα υποβληθεί σε περίπτωση μη έγκαιρης επιστροφής της εγγυητικής επιστολής λόγω μη εκπλήρωσης των υποχρεώσεων του αναδόχου ή μη έγκαιρης αναζήτησής της από τον ανάδοχο. Η ευθύνη του αναδόχου δεν περιορίζεται, ούτε εξαντλείται με τη χορήγηση της εγγυητικής επιστολής, δεδομένου ότι ευθύνεται και εγγυάται για την ποιότητα των υπηρεσιών που θα παρέχει.
- Γ52.3. Σε περίπτωση τροποποίησης της σύμβασης, η οποία συνεπάγεται αύξηση της συμβατικής αξίας, ο ανάδοχος είναι υποχρεωμένος να καταθέσει πριν την τροποποίηση, συμπληρωματική εγγύηση το ύψος της οποίας ανέρχεται σε ποσοστό 5% επί του ποσού της αύξησης, εκτός ΦΠΑ.
- Γ52.4. Κάθε δώδεκα (12) μήνες από την υπογραφή της παρούσας, η προηγούμενη εγγυητική επιστολή καλής εκτέλεσης του έργου, μπορεί να αντικαθίσταται με νέα που να αντιστοιχεί στην εναπομένουσα συμβατική αξία του έργου.

## 8.6 ΑΡΘΡΟ Γ6: ΕΚΠΤΩΣΗ ΤΟΥ ΑΝΑΔΟΧΟΥ

- Γ6.1 Εφόσον ο Ανάδοχος παραβιάζει τις εκ της συμβάσεως υποχρεώσεις του, ή δεν συμμορφώνεται με τις γραπτές εντολές του Εργοδότη ή/και του Επιβλέποντα των Υπηρεσιών Μηχανικού, ή αν οι εργασίες του είναι κατά σύστημα κακότεχνες ή δεν τηρεί το πρόγραμμα συντήρησης, κηρύσσεται έκπτωτος με απόφαση της Προϊσταμένης Αρχής.
- Γ6.2 Σε κάθε περίπτωση, προ της εφαρμογής διαδικασιών εκπτώσεως, ο Εργοδότης κοινοποιεί στον Ανάδοχο ειδική όχληση, η οποία περιλαμβάνει συγκεκριμένη περιγραφή των ενεργειών στις οποίες οφείλει να προβεί αυτός, θέτοντας προθεσμία για τη συμμόρφωσή του, η οποία δεν μπορεί να είναι μικρότερη των δεκαπέντε (15) ημερών. Αν η προθεσμία που τεθεί με την ειδική όχληση παρέλθει χωρίς να συμμορφωθεί, κηρύσσεται αιτιολογημένα έκπτωτος μέσα σε τριάντα (30) ημέρες από την άπρακτη πάροδο της ως άνω προθεσμίας συμμόρφωσης.

- Γ6.3 Στον Ανάδοχο που κηρύσσεται έκπτωτος από την σύμβαση, επιβάλλεται, μετά από κλήση του για παροχή εξηγήσεων, ολική κατάπτωση της εγγύησης καλής εκτέλεσης της σύμβασης. Επίσης, ποινικές ρήτρες που τυχόν επιβλήθηκαν κατά τα διαλαμβανόμενα στο Άρθρο Γ5 ανωτέρω, οφείλονται αθροιστικά. Στην περίπτωση αυτή, ο Ανάδοχος δεν θα έχει δικαίωμα να αξιώσει ουδεμία αποζημίωση.
- Γ6.4 Επιπλέον των ανωτέρω, μπορεί να του επιβληθεί ο προβλεπόμενος από το άρθρο 74 του ν. 4412/2016 αποκλεισμός από τη συμμετοχή του σε διαδικασίες σύναψης δημοσίων συμβάσεων.

## 8.7 ΑΡΘΡΟ Γ7: ΚΑΤΑΓΓΕΛΙΑ ΤΗΣ ΣΥΜΒΑΣΗΣ

- Γ7.1 Ο Εργοδότης μπορεί να καταγγείλει οποτεδήποτε τη σύμβαση, μετά από εισήγηση της Ομάδας Επίβλεψης, αν ο Ανάδοχος παραβεί τις συμβατικές του υποχρεώσεις ως προς την υλοποίηση των υπηρεσιών ολοκληρωμένης διαχείρισης και την τήρηση των όρων της παρούσας σύμβασης.
- Γ7.2 Ομοίως, ο Εργοδότης μπορεί, με τις προϋποθέσεις που ορίζουν οι κείμενες διατάξεις, να καταγγείλει τη σύμβαση κατά τη διάρκεια της εκτέλεσής της, εφόσον:
- α) η σύμβαση έχει υποστεί ουσιώδη τροποποίηση, κατά την έννοια της παρ. 4 του άρθρου 132 του ν. 4412/2016, που θα απαιτούσε νέα διαδικασία σύναψης σύμβασης
  - β) ο Ανάδοχος, κατά το χρόνο της ανάθεσης της σύμβασης, τελούσε σε μια από τις καταστάσεις που αναφέρονται στην παράγραφο 1 του άρθρου 73 του Ν. 4412/2016, όπως τροποποιήθηκε και ισχύει και, ως εκ τούτου, θα έπρεπε να έχει αποκλειστεί από τη διαδικασία σύναψης της παρούσας σύμβασης,
  - γ) η σύμβαση δεν έπρεπε να ανατεθεί στον ανάδοχο λόγω σοβαρής παραβίασης των υποχρεώσεων που υπέχει από τις Συνθήκες και την Οδηγία 2014/24/ΕΕ, η οποία έχει αναγνωριστεί με απόφαση του Δικαστηρίου της Ένωσης στο πλαίσιο διαδικασίας δυνάμει του άρθρου 258 της ΣΛΕΕ.
- Γ7.3 Ο Ανάδοχος μπορεί να καταγγείλει τη σύμβαση εφόσον ο Εργοδότης δεν τηρεί τους όρους της και ιδιαίτερα αν δεν καταβάλλει εμπρόθεσμα, σύμφωνα με το Άρθρο Γ1 της παρούσας, την συμφωνημένη αμοιβή του. Με την παρούσα καταγγελία αυτή ο Ανάδοχος θα δικαιούται μόνον αποζημίωση για παρασχεθείσες υπηρεσίες και σε καμία περίπτωση δεν δικαιούται αποζημίωση

για αρνητική ζημία ή διαφυγόντα κέρδη. Η καταγγελία της σύμβασης θα γίνεται εγγράφως προς το άλλο μέρος και θα ισχύει μετά από πάροδο ενός μηνός από την ημερομηνία παραλαβής της.

## **8.8 ΑΡΘΡΟ Γ8: ΔΙΑΦΩΝΙΕΣ**

Γ8.1 Κάθε διαφορά, διένεξη ή διαφωνία που θα δημιουργηθεί μεταξύ των συμβαλλομένων και που θα αφορά την εκτέλεση ή ερμηνεία των όρων της σύμβασης θα επιλύεται με καλή πίστη και με βάση τα χρηστά συναλλακτικά ήθη.

Γ8.2 Αρμόδιο για τη δικαστική επίλυση των διαφωνιών ορίζονται τα εδρεύοντα στην Αθήνα αρμόδια Δικαστήρια.

Γ8.3 Για την παρούσα σύμβαση, που καθορίζεται ρητά ως σύμβαση Παροχής Υπηρεσιών, εφαρμογή έχουν οι διατάξεις του Ν. 4412/2016 (ΦΕΚ Α' 147/8.8.16), όπως συμπληρώθηκε, τροποποιήθηκε και ισχύει, και συμπληρωματικά οι διατάξεις του Α.Κ. για σύμβαση έργου.

Οποιαδήποτε τροποποίηση, μεταβολή ή συμπλήρωση της παρούσας θα γίνεται εγγράφως μετά από σχετική συμφωνία και των δύο συμβαλλόμενων μερών.

Αφού συντάχθηκε η παρούσα σύμβαση και τα συμβαλλόμενα μέρη τη διάβασαν και έκαναν αποδεκτό το περιεχόμενό της, τη μονογράψανε σε όλες τις σελίδες της και την υπέγραψαν σε δύο (2) όμοια πρωτότυπα, από τα οποία το ένα κατατέθηκε στην ΕΣΑμεΑ και το άλλο έλαβε ο Ανάδοχος.

### **ΟΙ ΣΥΜΒΑΛΛΟΜΕΝΟΙ**

**ΓΙΑ ΤΟΝ ΕΡΓΟΔΟΤΗ**

**ΓΙΑ ΤΟΝ ΑΝΑΔΟΧΟ**



**ΠΑΡΑΡΤΗΜΑ Θ: ΕΝΗΜΕΡΩΣΗ ΓΙΑ ΤΗΝ ΕΠΕΞΕΡΓΑΣΙΑ ΠΡΟΣΩΠΙΚΩΝ ΔΕΔΟΜΕΝΩΝ**

Η Αναθέτουσα Αρχή ενημερώνει υπό την ιδιότητά της ως υπεύθυνης επεξεργασίας το φυσικό πρόσωπο που υπογράφει την προσφορά ως Προσφέρων ή ως Νόμιμος Εκπρόσωπος Προσφέροντος, ότι το ίδιο ή και τρίτοι, κατ' εντολή και για λογαριασμό του, θα επεξεργάζονται τα ακόλουθα δεδομένα ως εξής:

I. Αντικείμενο επεξεργασίας είναι τα δεδομένα προσωπικού χαρακτήρα που περιέχονται στους φακέλους της προσφοράς και τα αποδεικτικά μέσα τα οποία υποβάλλονται στην Αναθέτουσα Αρχή, στο πλαίσιο του παρόντος Διαγωνισμού, από το φυσικό πρόσωπο το οποίο είναι το ίδιο Προσφέρων ή Νόμιμος Εκπρόσωπος Προσφέροντος.

II. Σκοπός της επεξεργασίας είναι η αξιολόγηση του Φακέλου Προσφοράς, η ανάθεση της Σύμβασης, η προάσπιση των δικαιωμάτων της Αναθέτουσας Αρχής, η εκπλήρωση των εκ του νόμου υποχρεώσεων της Αναθέτουσας Αρχής και η εν γένει ασφάλεια και προστασία των συναλλαγών. Τα δεδομένα ταυτοπροσωπίας και επικοινωνίας θα χρησιμοποιηθούν από την Αναθέτουσα Αρχή και για την ενημέρωση των Προσφερόντων σχετικά με την αξιολόγηση των προσφορών.

III. Αποδέκτες των ανωτέρω (υπό Α) δεδομένων στους οποίους κοινοποιούνται είναι:

(α) Φορείς στους οποίους η Αναθέτουσα Αρχή αναθέτει την εκτέλεση συγκεκριμένων ενεργειών για λογαριασμό της, δηλαδή οι Σύμβουλοι, τα υπηρεσιακά στελέχη, μέλη Επιτροπών Αξιολόγησης, Χειριστές του Ηλεκτρονικού Διαγωνισμού και λοιποί εν γένει προσηθθέντες της, υπό τον όρο της τήρησης σε κάθε περίπτωση του απορρήτου.

(β) Το Δημόσιο, άλλοι δημόσιοι φορείς ή δικαστικές αρχές ή άλλες αρχές ή δικαιοδοτικά όργανα, στο πλαίσιο των αρμοδιοτήτων τους.

(γ) Έτεροι συμμετέχοντες στο Διαγωνισμό, στο πλαίσιο της αρχής της διαφάνειας και του δικαιώματος προδικαστικής και δικαστικής προστασίας των συμμετεχόντων στο Διαγωνισμό, σύμφωνα με το νόμο.

IV. Τα δεδομένα θα τηρούνται για χρονικό διάστημα για χρονικό διάστημα ίσο με τη διάρκεια της εκτέλεσης της σύμβασης, και μετά τη λήξη αυτής για χρονικό διάστημα πέντε ετών, για μελλοντικούς φορολογικούς-δημοσιονομικούς ή ελέγχους χρηματοδοτών ή άλλους προβλεπόμενους ελέγχους από την κείμενη νομοθεσία, εκτός εάν η νομοθεσία προβλέπει διαφορετική περίοδο διατήρησης. Σε περίπτωση εκκρεμοδικίας αναφορικά με δημόσια σύμβαση τα δεδομένα τηρούνται μέχρι το πέρας της εκκρεμοδικίας. Μετά τη λήξη των ανωτέρω περιόδων, τα προσωπικά δεδομένα θα καταστρέφονται.

V. Το φυσικό πρόσωπο που είναι είτε Προσφέρων είτε Νόμιμος Εκπρόσωπος του Προσφέροντος, μπορεί να ασκεί κάθε νόμιμο δικαίωμά του σχετικά με τα δεδομένα

προσωπικού χαρακτήρα που το αφορούν, απευθυνόμενο στον υπεύθυνο προστασίας προσωπικών δεδομένων της Αναθέτουσας Αρχής.

VI. Η Αναθέτουσα Αρχή έχει υποχρέωση να λαμβάνει κάθε εύλογο μέτρο για τη διασφάλιση του απόρρητου και της ασφάλειας της επεξεργασίας των δεδομένων και της προστασίας τους από τυχαία ή αθέμιτη καταστροφή, τυχαία απώλεια, αλλοίωση, απαγορευμένη διάδοση ή πρόσβαση από οποιονδήποτε και κάθε άλλης μορφή αθέμιτη επεξεργασία.